

Offerta al pubblico di quote dei Fondi comuni di investimento mobiliare aperti di diritto italiano rientranti nell'ambito di applicazione della Direttiva 2009/65/CE.

SOPRARNO ORIZZONTE DINAMICO
Fondo Flessibile

Si raccomanda la lettura del Prospetto – costituito dalla Parte I (Caratteristiche dei Fondi e modalità di partecipazione), dalla Parte II (Illustrazione dei dati periodici di rischio - rendimento e costi dei Fondi) messo gratuitamente a disposizione dell'investitore su richiesta del medesimo per le informazioni di dettaglio. Il Regolamento di gestione dei Fondi forma parte integrante del Prospetto, al quale è allegato.

Il Prospetto è volto ad illustrare all'investitore le principali caratteristiche dell'investimento proposto.

**Data di deposito in Consob: 17 Febbraio 2020
Data di validità: 18 Febbraio 2020**

La pubblicazione del Prospetto non comporta alcun giudizio della Consob sull'opportunità dell'investimento proposto.

Avvertenza: la partecipazione al fondo comune di investimento è disciplinata dal Regolamento di gestione del Fondo.

Avvertenza: Il Prospetto non costituisce un'offerta o un invito in alcuna giurisdizione nella quale detti offerta o invito non siano legali o nella quale la persona che venga in possesso del Prospetto non abbia i requisiti necessari per aderirvi. In nessuna circostanza il Modulo di sottoscrizione potrà essere utilizzato se non nelle giurisdizioni in cui detti offerta o invito possano essere presentati e tale Modulo possa essere legittimamente utilizzato.

Parte I del Prospetto

Caratteristiche dei Fondi e modalità di partecipazione

Data di deposito in Consob della Parte I: 17 Febbraio 2020

Data di validità della Parte I: 18 Febbraio 2020

A) INFORMAZIONI GENERALI

1. La Società di Gestione

Soprarno SGR S.p.A., è la Società di Gestione del Risparmio di diritto italiano (di seguito SGR) cui è affidata la gestione del patrimonio dei Fondi e l'amministrazione dei rapporti con i partecipanti.

La Soprarno SGR è stata costituita, in forma di società per azioni, a Firenze, in data 3 agosto 2006 ha sede legale in Firenze, Via Fiume n. 11 recapito telefonico 055-26333.1, fax 055-26333.398, sito web www.soprarnosgr.it, e-mail soprarnosgr@soprarnosgr.it.

La SGR con delibera della Banca d'Italia n. 55 del 15 gennaio 2007, è stata autorizzata alla prestazione dei servizi di gestione del risparmio ed è iscritta al numero 38 dell'Albo delle Società di Gestione del Risparmio, Sezione Gestori di OICVM N. 38 tenuto dalla Banca d'Italia ai sensi dell'articolo 35 del D. Lgs. 58/98. La SGR appartiene al Gruppo Bancario Banca Ifigest.

La SGR opera nel settore del risparmio gestito, svolge le seguenti attività:

- prestazione del servizio di gestione collettiva del risparmio attraverso l'istituzione, la promozione e la gestione dei Fondi offerti mediante il presente Prospetto;
- prestazione del servizio di gestione su base individuale di portafogli di investimento;
- prestazione del servizio di consulenza in materia di investimenti per i clienti professionali di diritto.

La durata della società è fissata dall'atto costitutivo al 31 dicembre 2050 e potrà essere prorogata; la data di chiusura dell'esercizio sociale è fissata al 31 dicembre di ogni anno.

Il capitale sociale - interamente sottoscritto e versato - è pari a Euro 4 milioni.

Gli azionisti che, secondo le informazioni a disposizione della SGR alla data di pubblicazione del presente Prospetto, detengono una percentuale del capitale superiore al 5% del capitale sociale con diritto di voto sono: Banca Ifigest S.p.A. (con sede in Firenze, Piazza Santa Maria Soprarno, 1) che detiene il 81,5%, Pietro Cirenei e Marco Seveso, facenti parte del management della SGR, detengono rispettivamente il 9,5% e l'8,8%.

Funzioni aziendali affidate a terzi in outsourcing

Sono affidate in outsourcing le seguenti funzioni:

- revisione interna;
- amministrazione e contabilità.;
- servizi amministrativo-informatici di back-office.

Organo Amministrativo

L'Organo Amministrativo della SGR è il Consiglio di Amministrazione composto da 7 membri che durano in carica per il tempo che determinerà l'Assemblea, comunque non superiore a 3 esercizi e sono rieleggibili; l'attuale consiglio, in carica fino all'approvazione del bilancio al 31 dicembre 2020, è così composto:

Presidente

Stefano Enrico Maria Tanzi - nato a Milano il 14 dicembre 1958:

laureato in economia presso l'università Cattolica del Sacro Cuore di Milano, è Dottore Commercialista, ha iniziato la sua esperienza lavorativa nel 1982 presso la società di revisione Peat Marwik Mitchell & Co, successivamente ha operato in Peat Marwick Consultants (attuale KPMG Consulting) divenendone Equity Partner. Ha ricoperto la carica di Consigliere Indipendente presso Banca Ifigest S.p.A. dal 2007 al 2016, di Vice Presidente del CDA della 21 Investimenti SGR S.p.A. dal 2008 al 2013 e di Consigliere dal 2005 al 2008, di Consigliere presso 21 Partners S.p.A. dal 2005 al 2013.

Amministratore Delegato

Pietro Cirenei – nato a Roma il 17 agosto 1959:

laureato presso l'Università Bocconi di Milano vanta una ventennale esperienza nel mondo finanziario, maturata in importanti gruppi del settore: Deutsche Bank e Zurich Services. Ha ricoperto la carica di Amministratore Delegato in Zurich Investments SGR e in Zurich Gest Sim. È stato, inoltre, Consigliere di BPVI Suisse, Arca SGR, 21 Partners SGR e Direttore Generale di Anima SGR.

Consigliere

Alberto Sarti – nato il 08 agosto 1955:

dal 2001 è dirigente presso Banca Ifigest dove svolge il ruolo di Responsabile Area Servizi Investimento; è stato Direttore Area amministrazione ed organizzazione Banca Manager; Responsabile Divisione Software – Area Banking Automation in IBM-Business Partner Gruppo Basilichi.

Consigliere indipendente

Vincenzo Umbrella - nato a Reggio Di Calabria il 30 giugno 1951:

ha operato presso Banca d'Italia, ricoprendo la qualifica di dirigente dal 1988 al 2015; ricopre l'incarico di Consigliere del Presidente della Regione Toscana per il credito, finanza ed economia dal 2015.

Consigliere

Marco Seveso – nato a Milano il 27/09/1973:

laureato in Economia dei Mercati e delle Istituzioni Finanziarie c/o l'Università Bocconi di Milano.

Ha iniziato l'attività lavorativa nel 2000 in Bipiemme Gestioni SGR, ora Anima SGR, dapprima come addetto alle gestioni individuali azionarie (2000-2005), dal 2006 come Portfolio Manager – Mercati azionari europei. Dal 2012 opera in Soprarno SGR come responsabile delle gestioni collettive, dal marzo 2014 ricopre la carica di Responsabile Area Investimenti.

Consigliere

Filippo Montesi Righetti – nato a Roma il 01/12/1956:

laureato in Economia Aziendale c/o l'Università Bocconi di Milano.

Dal 2001 al 2016 ha ricoperto la carica di consigliere presso Banca Ifigest S.p.A., precedentemente ha operato presso commissionarie di borsa e in varie istituzioni finanziarie in qualità di responsabile dell'Area Titoli (Finbancaria S.p.A., Centrofinanziaria S.p.A. del Gruppo MPS, e Raggio Di Sole S.p.A.). Ha ricoperto dal 1993 al 1997 l'incarico di responsabile del settore Gestione Patrimoniale e Consulenza Italia, oltre che Head of Asset Management Sud Europa per la C.I.M.O. S.p.A. del Gruppo ABN Ambro Bank. Dal 1997 al 2000 ha ricoperto il ruolo Direttore Generale presso Banca Adamas (Zurigo).

Consigliere

Massimo Cerbai – nato il 22 agosto 1963:

attualmente ricopre la carica di Responsabile della Direzione Regionale Toscana con presidio sulle reti di Toscana ed Umbria di Crédit Agricole Cariparma S.p.A.; è stato Direttore Generale della Cassa di Risparmio di San Miniato; precedentemente in Cariparma, in cui è passato dal 1997, ha seguito l'attività progettuale per l'acquisizione della Banca Carispezia e di varie filiali di Intesa San Paolo, è stato Responsabile Commerciale di zona nell'ambito dell'Area di Milano, Responsabile di Mercato Affari e Privati (Toscana e Lazio), ha avuto la responsabilità della Business Unit Integrazione e Sviluppo Centro Sud, in precedenza per il Credito Romagnolo, dal 1983 al 1997, ha ricoperto la carica di Funzionario ed è stato anche Direttore di agenzie.

Organo di controllo

L'organo di controllo della SGR è il Collegio Sindacale composto da 3 membri che durano in carica 3 anni e sono rieleggibili; l'attuale Collegio, in carica fino all'approvazione del bilancio al 31 dicembre 2020, è così composto:

Presidente

Stefano Puccini – nato a Fucecchio il 27 ottobre 1959

Sindaci Effettivi

Alberto Balestreri – nato a Firenze il 21 novembre 1960

Marco Di Paco – nato a Firenze il 02 ottobre 1948

Sindaci Supplenti

Viola Bruschi – nata a Bagno A Ripoli il 17 dicembre 1988

Fausto Adriano Giuseppe Provenzano – nato a Milano l'11 marzo 1960

La SGR, oltre al Fondo Soprano Valore Equilibrio gestisce i seguenti Fondi comuni di investimento mobiliare aperto:

- Soprano Valore Attivo appartenente al Prospetto Soprano Valore Attivo istituito con delibera consiliare del 6 settembre 2018, approvato in via generale;
- Soprano Orizzonte Equilibrio appartenente al Prospetto Soprano Orizzonte Equilibrio istituito con delibera consiliare del 27 ottobre 2017, approvato in via generale;
- Soprano Orizzonte Dinamico, appartenente al Prospetto Soprano Orizzonte Dinamico, istituito con delibera consiliare del 28 gennaio 2016, approvato in via generale e successivamente modificato con la delibera consiliare del 27 luglio 2016 che ha istituito le classi di quote B;
- Soprano Orizzonte Attivo appartenente al Prospetto Soprano Orizzonte Attivo istituito con delibera consiliare del 27/03/2015 e approvato in via generale;
- Soprano Orizzonte Attivo Cedola appartenente al Prospetto Soprano Orizzonte Attivo Cedola istituito con delibera consiliare del 25/08/2015 e approvato in via generale.

La SGR gestisce, inoltre, i seguenti Fondi comuni di investimento mobiliari aperti appartenenti al Prospetto Soprano, autorizzati da Banca d'Italia con provvedimento n. 602890 del 15 giugno 2007 che ha autorizzato il Regolamento Unico di Gestione dei Fondi deliberato dal Consiglio di Amministrazione di Soprano in data 25 gennaio 2007:

- Soprano Pronti Termine Obbligazionario,
- Soprano Inflazione Più,
- Soprano Ritorno Assoluto,
- Soprano Relative Value,
- Soprano Esse Stock,

Nel Prospetto Soprano sono altresì ricompresi i seguenti Fondi comuni di investimento mobiliare aperto:

- Soprano Reddito & Crescita (già Soprano Target 4% Flessibile), istituito con delibera del 27/03/2015 e approvato in via generale;

La SGR non ha sedi in Stati membri diversi dallo Stato membro di origine dei Fondi.

Il Gestore provvede allo svolgimento della gestione dei fondi comuni in conformità al mandato gestorio conferito dagli investitori. Per maggiori dettagli in merito ai doveri ed ai diritti degli investitori si rinvia alle norme contenute nel Regolamento di gestione dei fondi.

Il gestore assicura la parità di trattamento tra gli investitori e non adotta trattamenti preferenziali nei confronti degli stessi.

2. Il Depositario

1) Il Depositario del Fondo è State Street Bank International GmbH – Succursale Italia (di seguito: “il Depositario”) con sede in Via Ferrante Aporti, 10 20125 Milano, Numero di iscrizione al Registro delle imprese di Milano, Codice Fiscale e Partita IVA 08429530960 - Numero REA: MI – 2025415 - N. iscr. Albo Banche 5757 Cod. ABI 3439.7. Il Depositario presta le funzioni di Depositario presso le proprie sedi di Milano e Torino.

2) Le funzioni del Depositario sono definite dall'art. 48 del D.Lgs. n. 58 del 24 febbraio 1998 e si sostanziano nel controllo della regolarità delle operazioni disposte dalla SGR, nella verifica della correttezza del calcolo del valore delle quote del Fondo, nel monitoraggio dei flussi di cassa del Fondo e nella custodia degli attivi del Fondo. L'obiettivo principale dei compiti assegnati al Depositario consiste nel proteggere gli interessi degli investitori del Fondo.

Il Depositario è parte di un gruppo internazionale che, nella gestione ordinaria della propria attività, agisce contemporaneamente per conto di un elevato numero di clienti, nonché per conto proprio, fatto che potrebbe generare conflitti di interesse effettivi o potenziali. Generalmente, i conflitti di interesse si verificano laddove il Depositario – o le sue società affiliate – dovessero effettuare attività ai sensi della convenzione di depositario ovvero ai sensi di altri rapporti contrattuali.

Tali attività potrebbero comprendere:

- (i) Fornitura di servizi di cd. nominee, amministrazione, calcolo del NAV, tenuta di archivio e transfer agency, ricerca, prestito titoli in qualità di Agent, gestione di investimenti, consulenza finanziaria e/o di altri tipi di consulenza a favore del Fondo e/o della SGR.
- (ii) Attività bancarie, di vendita e di trading, ivi inclusi operazioni in cambi, derivati, prestito titoli in qualità di Principal, brokeraggio, market making e/o ulteriori servizi finanziari a favore del Fondo e/o della SGR, sia in conto proprio che per conto di altri clienti.

In concomitanza con le suddette attività, il Depositario o le sue società affiliate potrebbero:

- (i) ottenere profitti da tali attività ed essere titolati a ricevere profitti o compensazioni in qualsiasi forma dalle stesse rivenienti, da parte delle società affiliate del Depositario e/o dal Depositario quando agisce in veste diversa da quella di Depositario senza alcun obbligo di dichiararne al Fondo e/o alla SGR la natura o l'importo. Tali profitti o compensazioni possono includere qualsiasi tipo di commissione, pagamenti, dividendi, spread, mark-up, mark-down, interessi, retrocessioni, sconti o qualsiasi altro beneficio in connessione con tali attività;
- (ii) comprare, vendere, emettere, trattare o ritenere titoli o altri prodotti e strumenti finanziari in conto proprio o per conto di clienti terzi o per le proprie affiliate;
- (iii) effettuare operazioni in cambi in conto proprio o per conto dei propri clienti, nella medesima o opposta direzione rispetto alle operazioni in cambi effettuate con il Fondo e/o la SGR, sulla base di informazioni in proprio possesso che non sono note al Fondo e/o alla SGR;
- (iv) fornire servizi uguali o simili ad altri clienti, ivi inclusi i concorrenti del Fondo e/o della SGR;
- (v) ottenere dal Fondo e/o dalla SGR diritti creditorî con possibilità di esercitarli. Nell'esercitare tali diritti, il Depositario o le sue società affiliate potrebbero ottenere il vantaggio di una maggiore conoscenza del business del Fondo rispetto ai terzi creditori migliorando così la propria capacità di applicare e poter esercitare tali diritti in maniera tale da essere in conflitto con la strategia del Fondo.

Il Fondo e/o la SGR potrebbero utilizzare una società affiliata del Depositario al fine di eseguire operazioni in cambi, spot o swap a valere sui conti correnti del Fondo. In tali circostanze, la società affiliata agirà in qualità di Principal e non in qualità di Broker, mandatario o fiduciario del Fondo e/o della SGR. La società affiliata potrà trarre profitto da tali operazioni e avrà il diritto di trattenere tali profitti senza divulgarli al Fondo e/o alla SGR. La società affiliata eseguirà tali transazioni secondo i termini e le condizioni concordate con il Fondo e/o la SGR. Il Depositario non sarà parimenti tenuto a rivelare i profitti realizzati dalla società affiliata.

Qualora le disponibilità liquide del Fondo fossero depositate presso una società bancaria affiliata del Depositario, si potrebbe verificare un potenziale conflitto in relazione agli interessi (qualora presenti) che la società affiliata potrebbe pagare o addebitare sui conti correnti, e le commissioni o altri benefici che potrebbero derivare dalla detenzione di tali disponibilità liquide in qualità di banca e non di trustee. La SGR - e/o il gestore del Fondo potrebbero anche essere - clienti o controparti del Depositario o delle sue società affiliate. Le tipologie ed i livelli di rischio che il Depositario è disposto ad accettare potrebbero essere in conflitto con la politica d'investimento e le strategie scelte dal Fondo e/o dalla SGR.

Generalmente il Depositario fornisce servizi di depositario le cui attività di global custody sono delegate ad una società affiliata del Depositario.

I potenziali conflitti di interesse, che potrebbero verificarsi quando il Depositario utilizza sub-depositari, rientrano in quattro macro-categorie:

- 1) Conflitti di interesse derivanti dalla selezione dei sub-depositari e dall'allocatione degli asset tra multipli sub-depositari influenzata da (a) fattori relativi ai costi, ivi inclusa la ricerca di commissioni più basse, retrocessioni o altri incentivi simili, (b) le relazioni commerciali che condurrebbero il Depositario ad agire basandosi sul valore economico delle relazioni stesse, oltre a criteri oggettivi di valutazione;
- 2) Sub-depositari, sia affiliati che non affiliati, agiscono per conto di altri clienti e per il proprio interesse, circostanza che potrebbe generare un conflitto con gli interessi dei clienti stessi;

- 3) Sub-depositari, sia affiliati che non affiliati, hanno relazioni solo indirette con i clienti e considerano il Depositario loro controparte, circostanza che potrebbe creare un incentivo per il Depositario stesso ad agire nel proprio interesse o nell'interesse di altri clienti a discapito del Fondo e/o della SGR.
- 4) I sub-depositari, a seconda dei mercati, potrebbero vantare diritti di credito nei confronti degli asset dei clienti, con un interesse ad esercitare tali diritti qualora non dovessero essere pagati per l'esecuzione di transazioni in titoli.

Nell'espletamento dei propri obblighi, il Depositario agisce in maniera onesta, imparziale, professionale, indipendente ed esclusivamente nell'interesse del Fondo e degli investitori.

Il Depositario ha separato funzionalmente e gerarchicamente le attività di depositario dalle altre attività potenzialmente in conflitto. Il sistema di controlli interni, le differenti linee di riporto, l'allocazione dei compiti e il management reporting consentono di identificare, gestire e monitorare in maniera appropriata i potenziali conflitti di interesse del Depositario. Inoltre, nell'ambito dell'utilizzo da parte del Depositario di sub-depositari, il Depositario impone specifiche restrizioni contrattuali al fine di indirizzare correttamente i potenziali conflitti di interesse, effettua apposite due diligence e supervisiona l'operato dei sub-depositari, al fine di assicurare un elevato livello di servizio ai propri clienti. Inoltre, l'attività e le disponibilità della SGR e/o del Fondo sono oggetto di frequente reportistica ai fini di controlli di audit sia interni che esterni.

In conclusione, il Depositario separa internamente la prestazione dei servizi di custodia dalle attività proprie, e si è dotata di uno Standard of Conduct che richiede ai propri dipendenti di agire in modo etico, imparziale e trasparente nei confronti dei clienti.

3) Il Depositario ha la piena facoltà di delegare in tutto o in parte le attività relative alla custodia fermo restando la propria responsabilità in caso di affidamento a terzi della custodia di tutti o parte degli assets. Pertanto, in caso di delega delle proprie funzioni di custodia, la responsabilità del Depositario rimarrà quella prevista dalla convenzione di depositario.

Tutte le informazioni in merito alle attività di custodia che sono state delegate e i nominativi dei soggetti delegati e sub-delegati sono comunicati alla SGR e disponibili al seguente indirizzo internet: <http://www.statestreet.com/utility/italy/legal-disclosure-italian.html>.

4) Il Depositario è responsabile nei confronti della SGR e dei partecipanti al Fondo di ogni pregiudizio da essi subito in conseguenza dell'inadempimento ai propri obblighi. In caso di perdita degli strumenti finanziari detenuti in custodia, il Depositario, se non prova che l'inadempimento è stato determinato da caso fortuito o forza maggiore, è tenuto a restituire senza indebito ritardo strumenti finanziari della stessa specie o una somma di importo corrispondente, salva la responsabilità per ogni altra perdita subita dal Fondo o dagli investitori in conseguenza del mancato rispetto, intenzionale o dovuto a negligenza, dei propri obblighi. In caso di inadempimento da parte del Depositario ai propri obblighi, i partecipanti al Fondo possono invocare la responsabilità del Depositario, avvalendosi degli ordinari mezzi di tutela previsti dall'ordinamento, direttamente o indirettamente mediante la SGR, purché ciò non comporti una duplicazione del ricorso o una disparità di trattamento dei partecipanti al Fondo.

Informazioni aggiornate in merito ai punti da 1) a 4) saranno messe a disposizione degli investitori su richiesta.

3. La Società di Revisione

KPMG S.p.A., con sede in Milano, Via Vittor Pisani n. 25 è la società di revisione della SGR e dei Fondi.

4. Gli intermediari distributori

Il Collocamento delle quote dei Fondi avviene, oltre che da parte della SGR, anche da parte di intermediari, per i quali si rinvia all'apposito allegato.

5. Il Fondo

Il Fondo comune d'investimento è un patrimonio collettivo costituito con i capitali raccolti tra una pluralità di investitori e investito in strumenti e prodotti finanziari. Ciascun partecipante detiene un numero di quote, tutte di uguale valore e con eguali diritti, proporzionale all'importo versato a titolo di sottoscrizione.

Ciascun Fondo costituisce patrimonio autonomo, distinto a tutti gli effetti dal patrimonio della società di gestione del risparmio e da quello di ciascun partecipante nonché da ogni altro patrimonio gestito dalla medesima società; pertanto i creditori della società di gestione non potranno aggredire il Fondo per soddisfare i propri crediti. Il Fondo è “mobiliare” poiché il suo patrimonio è impiegato esclusivamente in strumenti e prodotti finanziari. E’ “aperto” in quanto l’investitore può a ogni data di valorizzazione della quota sottoscrivere quote del Fondo oppure richiedere il rimborso totale o parziale di quelle già sottoscritte; pertanto, il patrimonio varia continuamente in relazione al fatto che siano conferiti nel Fondo nuovi capitali o sia richiesto il rimborso di quelli già versati.

Fondo	Data di istituzione	Data del provvedimento di autorizzazione della Banca d’Italia	Data di inizio operatività
Soprarno Orizzonte Dinamico	28/01/2016		22/02/2016

Il vigente Regolamento di gestione, approvato in via generale, è quello che risulta a seguito della delibera consiliare del 28 gennaio 2016, con la quale è stato istituito il fondo Soprarno Orizzonte Dinamico e successivamente modificato con la delibera consiliare del 27 luglio 2016 che ha istituito le classi di quote B.

Soggetti preposti alle effettive scelte di investimento

La gestione del Fondo è effettuata dalla SGR.

Gli investimenti relativi ai Fondi vengono effettuati in autonomia dai gestori, nell’ambito delle politiche stabilite dal Consiglio di Amministrazione, tenendo conto del Regolamento di Gestione e della politica di gestione del Fondo.

L’AD espone al Consiglio, eventualmente avvalendosi del Responsabile Area Investimenti, il posizionamento del Fondo per l’approvazione mensile.

Responsabile Area Investimenti

Marco Seveso – nato a Milano il 27/09/1973:

laureato in Economia dei Mercati e delle Istituzioni Finanziarie c/o l’Università Bocconi di Milano.

Ha iniziato l’attività lavorativa nel 2000 in Bipiemme Gestioni SGR, ora Anima SGR, dapprima come addetto alle gestioni individuali azionarie (2000-2005), dal 2006 come Portfolio Manager – Mercati azionari europei. Dal 2012 opera in Soprarno SGR come responsabile delle gestioni collettive, dal marzo 2014 ricopre la carica di Responsabile Area Investimenti.

6. Modifiche della strategia e della politica di investimento

In relazione alla possibile modifica della strategia e della politica di investimento si rinvia al paragrafo VII parte C) del Regolamento di Gestione Soprarno Orizzonte Dinamico.

7. Informazioni sulla normativa applicabile

I Fondi e la società di gestione del risparmio sono regolati da un complesso di norme, sovranazionali (quali Regolamenti UE, direttamente applicabili) nonché nazionali, di rango primario (d.lgs. n.58 del 1998) e secondario (regolamenti ministeriali, della CONSOB e della Banca d’Italia).

La Società di Gestione agisce in modo indipendente e nell’interesse dei partecipanti ai Fondi, assumendo verso questi ultimi gli obblighi e le responsabilità del mandatario.

Il Fondo costituisce patrimonio autonomo, distinto a tutti gli effetti dal patrimonio della Società di Gestione e da quello di ciascun partecipante, nonché da ogni altro patrimonio gestito dalla medesima Società; delle obbligazioni contratte per conto del fondo, la Società di Gestione risponde esclusivamente con il patrimonio del fondo medesimo. Su tale patrimonio non sono ammesse azioni dei creditori della Società di Gestione o nell’interesse della stessa, né quelle dei creditori del depositario o del sub-depositario o nell’interesse degli stessi. Le azioni dei creditori dei singoli investitori sono ammesse soltanto sulle quote di partecipazione dei medesimi. La Società di Gestione non può in alcun caso utilizzare, nell’interesse proprio o di terzi, i beni di pertinenza dei fondi gestiti.

Il rapporto contrattuale tra i Sottoscrittori e la Società di Gestione è disciplinato dal Regolamento di gestione.

Le controversie tra i Sottoscrittori, la Società di Gestione e il Depositario, sono di competenza esclusiva del Tribunale di Firenze.

8. Altri Soggetti

Sono affidate in outsourcing alla Banca Ifigest S.p.A. le seguenti funzioni:

- revisione interna;
- amministrazione e contabilità.

La funzione servizi amministrativo-informatici di back-office è affidata in outsourcing alla società XChanging Italy S.p.A.

9. Rischi generali connessi alla partecipazione al Fondo

La partecipazione ad un Fondo comporta dei rischi connessi alle possibili variazioni del valore delle quote, che a loro volta risentono delle oscillazioni del valore degli strumenti finanziari in cui vengono investite le risorse del Fondo. In particolare, per apprezzare il rischio derivante dall'investimento del patrimonio del Fondo in strumenti finanziari occorre considerare i seguenti elementi:

- a) rischio connesso alla variazione del prezzo: il prezzo di ogni strumento finanziario dipende dalle caratteristiche peculiari della società emittente e dall'andamento dei mercati di riferimento e dei settori d'investimento, e può variare in modo più o meno accentuato a seconda della sua natura. In linea generale, la variazione del prezzo delle azioni è connessa alle prospettive reddituali delle società emittenti e può essere tale da comportare la riduzione o addirittura la perdita del capitale investito, mentre il valore delle obbligazioni è influenzato dall'andamento dei tassi d'interesse di mercato e dalle valutazioni della capacità del soggetto emittente di far fronte al pagamento degli interessi dovuti e al rimborso del capitale di debito a scadenza;
- b) rischio connesso alla liquidità dei titoli: la liquidità degli strumenti finanziari, ossia la loro attitudine a trasformarsi prontamente in moneta senza perdita di valore, dipende dalle caratteristiche del mercato in cui gli stessi sono trattati. In generale i titoli trattati su mercati regolamentati sono più liquidi e, quindi, meno rischiosi, in quanto più facilmente smobilizzabili dei titoli non trattati su detti mercati. L'assenza di una quotazione ufficiale rende inoltre complesso l'accertamento del valore effettivo del titolo, la cui determinazione è rimessa a valutazioni discrezionali;
- c) rischio connesso alla valuta di denominazione: per l'investimento in strumenti finanziari denominati in una valuta diversa da quella in cui è denominato il Fondo, occorre tenere presente la variabilità del rapporto di cambio tra la valuta del Fondo e la valuta estera in cui sono denominati gli investimenti;
- d) rischio connesso all'utilizzo di strumenti derivati: l'utilizzo di strumenti derivati consente di assumere posizioni di rischio su strumenti finanziari superiori agli esborsi inizialmente sostenuti per aprire tali posizioni (effetto leva). Di conseguenza, una variazione dei prezzi di mercato relativamente piccolo ha un impatto amplificato in termini di guadagno o di perdita sul portafoglio gestito rispetto al caso in cui non si faccia uso della leva;
- e) rischio di credito e di controparte: trattasi del rischio che un emittente di uno strumento finanziario in cui investe il Fondo ovvero una controparte di un'operazione effettuata per conto del Fondo medesimo risultino inadempienti, vale a dire non corrispondano al Fondo alle scadenze previste tutto o parte del capitale e/o interessi maturati, ovvero non adempiano all'impegno assunto come controparte in operazioni concluse con il Fondo. Tali inadempimenti che determinano un impatto negativo sul valore complessivo del Fondo, possono derivare, ad esempio, da situazioni di fallimento, dall'avvio di altre procedure concorsuali ovvero dall'adozione di altre misure o interventi applicabili in situazioni di crisi nonché da ogni altra situazione che comporti il mancato adempimento degli obblighi assunti;
- f) rischi operativi: inclusi quelli legati alla custodia delle attività, connessi ad eventi esterni e a cause di forza maggiore;
- g) altri fattori di rischio: le operazioni sui mercati emergenti potrebbero esporre l'investitore a rischi aggiuntivi connessi al fatto che tali mercati potrebbero essere regolati in modo da offrire ridotti livelli di garanzia e protezione agli investitori. Sono poi da considerarsi i rischi connessi alla situazione politico-finanziaria del paese d'appartenenza degli enti emittenti.

Per i fondi indicizzati, in aggiunta ai punti precedenti occorre considerare anche i seguenti fattori di rischio:

- a) **Rischio di investimento**: non è possibile garantire che l'obiettivo di investimento, ovvero la replica del parametro di riferimento prescelto, sia raggiunto.
- b) **Rischio parametro di riferimento**: non esiste garanzia che il parametro di riferimento prescelto continui ad essere calcolato e pubblicato. In tali casi può avvenire una conversione ad altri indici simili, salvo il diritto al rimborso da parte dell'investitore.

Nell'ambito delle tecniche di gestione efficiente del portafoglio i Fondi possono investire in operazioni di pronti contro termine attivi anche con controparte le aziende socie o appartenenti ai gruppi delle stesse. Tali operazioni sono effettuate in linea con i miglior interessi del Fondo ma determinano un rischio di controparte, limitato alla possibile oscillazione dei corsi dei titoli oggetto dell'opzione, e possono generare potenziali conflitti di interesse. La SGR mette in atto tutti gli strumenti per il monitoraggio e la gestione dei rischi appena descritti e prevede una procedura per la gestione dei conflitti di interesse di questa natura. I Fondi possono effettuare operazioni di prestito titoli con controparti di primario standing, a fronte di garanzie che sono non inferiori giornalmente al valore di mercato dei titoli oggetto del prestito. L'esame della politica d'investimento propria di ciascun Fondo consente l'individuazione specifica dei rischi connessi alla partecipazione al Fondo stesso.

Il fondo potrà investire in titoli assoggettabili a riduzione o conversione degli strumenti di capitale e/o a "bail-in". La riduzione o conversione degli strumenti di capitale e il bail-in costituiscono misure per la gestione della crisi di una banca o di una impresa di investimento introdotte dai decreti legislativi nn. 180 e 181 del 16 novembre 2015 di recepimento della direttiva 2014/59/UE (cd. Banking Resolution and Recovery Directive). Si evidenzia, altresì, che i depositi degli Organismi di investimento collettivo sono esclusi da qualsiasi rimborso da parte dei Sistemi di Garanzia dei Depositi (art. 5, comma 1, lett. h) della Direttiva 2014/49/UE).

La presenza di tali rischi può determinare la possibilità di non ottenere, al momento del rimborso, la restituzione del capitale.

L'andamento del valore della quota del Fondo può variare in relazione alla tipologia di strumenti finanziari e ai settori di investimento, nonché ai relativi mercati di riferimento.

Al fine di tutelare i partecipanti, la SGR effettua periodici controlli sulla liquidabilità degli strumenti finanziari facenti parte dei singoli patrimoni dei fondi, nonché il controllo della "time to liquidity" di ciascun fondo. Inoltre, le richieste di rimborso e di passaggio ad altro fondo (Switch) vengono disciplinate nel paragrafo VI parte C) del Regolamento, con l'individuazione di modalità ordinarie e straordinarie di rimborso.

9-bis. Politiche e prassi di remunerazione e incentivazione del Personale

La SGR ha adottato, in conformità con le previsioni normative vigenti, la propria politica di remunerazione e incentivazione.

Tale politica di remunerazione è volta a riflettere e promuovere i principi di sana ed efficace gestione dei rischi e a non incoraggiare un'assunzione di rischi non coerente con i profili di rischio e con il regolamento del Fondo. In linea con quanto previsto dalla normativa in materia di remunerazione, la politica di remunerazione adottata dalla SGR è altresì coerente con i risultati economici e con la situazione patrimoniale e finanziaria della SGR stessa e degli OICVM gestiti.

Inoltre, la SGR ha adottato e attua la politica e le prassi di remunerazione e incentivazione con modalità appropriate alle proprie caratteristiche, dimensioni, all'organizzazione interna, alla natura, portata e complessità delle attività svolte nonché al numero e alla dimensione dei fondi gestiti.

La politica di remunerazione si applica a tutto il personale della SGR, intendendosi a tal fine: (i) l'amministratore delegato, (ii) gli altri amministratori muniti o meno di deleghe esecutive, (iii) i responsabili delle principali linee di business, (iv) i componenti dell'organo di controllo, (v) i responsabili e il personale delle funzioni di controllo, (vi) i dipendenti, (vii) i collaboratori.

Viene altresì disciplinato il ruolo degli organi aziendali e delle funzioni interne della SGR (ivi incluse le funzioni di controllo).

Nella politica di remunerazione viene disciplinata l'intera struttura retributiva della SGR, avendo riguardo alla componente fissa, alla componente variabile, nonché ai benefit; sono altresì disciplinati i meccanismi di malus e clawback.

La SGR adempie agli obblighi informativi verso il pubblico stabiliti dalle Autorità di Vigilanza.

Le informazioni aggiornate sulla politica di remunerazione e incentivazione del personale della SGR, e i soggetti responsabili per la determinazione delle remunerazioni e per l'assegnazione degli altri benefici sono disponibili sul sito web della SGR: www.soprarnosgr.it. Una copia cartacea o un diverso supporto durevole contenente tali informazioni saranno disponibili per gli investitori gratuitamente e su richiesta.

B) INFORMAZIONI SULL'INVESTIMENTO.

10. Tipologia di gestione, Parametro di Riferimento, Periodo minimo Raccomandato, Profilo di rischio - rendimento, politica di investimento e rischi specifici.

La politica di investimento del Fondo di seguito descritta è da intendersi come indicativa delle strategie gestionali dei Fondi stessi, posti i limiti definiti nel Regolamento di gestione.

SOPRARNO ORIZZONTE DINAMICO

Data istituzione del Fondo: 28 Gennaio 2016

ISIN al portatore: IT0005162984

Fondo comune di investimento mobiliare aperto di diritto italiano armonizzato alla Direttiva 2009/65/CE.

Tipologia di gestione del Fondo

Tipologia di gestione del Fondo: Absolute return fund

Valuta di denominazione: Euro

Avvertenza: *L'obiettivo di rendimento non costituisce garanzia di rendimento minimo dell'investimento finanziario.*

Parametro di riferimento

In relazione alle finalità del Fondo, non è possibile individuare un *benchmark*, ossia un parametro di riferimento composto da indici elaborati da terzi che sintetizzi l'andamento dei mercati in cui è investito il Fondo stesso, rappresentativo della politica di investimento. In relazione allo stile di gestione adottato dal Fondo, è stata individuata una misura di rischio alternativa:

Value at Risk (VaR), orizzonte temporale 1 mese, intervallo di confidenza 99%, valore pari -3,5%.

Tale misura di rischio consente di quantificare la perdita massima potenziale che il portafoglio del Fondo può subire su un orizzonte temporale di un mese con un livello di probabilità del 99%.

Anche se la gestione del Fondo **Soprarno Orizzonte Dinamico** non consente di individuare un benchmark, è stato comunque individuato un rendimento obiettivo pari all'inflazione +1,5% anno. L'indice per l'inflazione è l'Eurostat Eurozone HICP Ex Tobacco Unrevised Series Nsa. È un indice rappresentativo dei prezzi al consumo armonizzati e non rivisti dell'area euro. - Dal gennaio 2016 Eurostat ha riparametrato l'indice al 2015=100. Le informazioni relative all'indice sono reperibili sugli information system provider quale Bloomberg (CPTFEMU index).

Periodo minimo raccomandato per la detenzione dell'investimento

5 anni e 6 mesi.

Raccomandazione: questo Fondo potrebbe non essere indicato per gli investitori che prevedono di ritirare il proprio capitale entro la scadenza del fondo: 30 ottobre 2021.

Profilo di rischio - rendimento del Fondo

RISCHIO PIÙ BASSO Rendimento potenzialmente più basso	RISCHIO PIÙ ELEVATO Rendimento potenzialmente più elevato
---	---



Il Fondo è stato classificato nella categoria 4, sulla base dei risultati passati del portafoglio modello in termini di variabilità dei rendimenti degli ultimi 5 anni. Tale categoria riflette l'esposizione del Fondo ai mercati azionari internazionali.

I dati storici utilizzati per calcolare l'Indicatore sintetico potrebbero non costituire un'indicazione affidabile circa il futuro profilo di rischio del Fondo.

La categoria di rischio/rendimento indicata potrebbe non rimanere invariata e quindi la classificazione del Fondo potrebbe cambiare nel tempo.

L'appartenenza alla classe più bassa non garantisce un investimento esente da rischi.

Politica di investimento e rischi specifici del Fondo

Categoria del Fondo: Flessibile.

Principali tipologie di strumenti finanziari e valuta di denominazione: Gli investimenti sono effettuati in strumenti di natura azionaria, obbligazionaria e/o monetaria, in Parti di OICVM aperti non riservati, nonché in strumenti legati all'andamento di altre attività, senza alcun vincolo in ordine all'area geografica, al settore merceologico e alla categoria di emittente.

Il Fondo può investire:

- fino al 100% delle attività in Titoli Obbligazionari, con un limite del 20% per gli investimenti in obbligazioni convertibili o con partecipazione al rischio azionario (Cum Warrant ecc.).
- fino al 40 % del totale delle attività in Titoli Azionari;
- fino al 40 % del totale delle attività in OICVM aperti nei limiti e alle condizioni stabilite dall'Organo di Vigilanza. La somma dei titoli azionari e degli OICR azionari non potrà eccedere il 45 % del totale delle attività;
- fino al 30% del totale delle attività in strumenti obbligazionari o monetari con *rating* inferiore all'*investment grade*;
- fino al 10 % del totale delle attività del fondo in OICVM aperti o strumenti finanziari legati al rendimento delle materie prime;
- senza limiti, indipendentemente dal *rating* assegnato, in titoli emessi dallo Stato Italiano.

Non è possibile indicare a priori la rilevanza degli investimenti in OICVM collegati.

Valuta di denominazione degli strumenti finanziari: gli investimenti saranno principalmente denominati in valute rappresentative dei Paesi OCSE.

Aree geografiche/mercati di riferimento

Nessun vincolo in ordine all'area geografica e al settore merceologico.

Categorie di emittenti

- on vi sono vincoli, Per la componente obbligazionaria e/o monetaria il fondo investirà principalmente in obbligazioni governative e societarie emesse da emittenti dell'Area Euro.

Specifici fattori di rischio

Duration: in relazione allo stile di gestione adottato non sono previsti limiti di duration.

Rating: è ammesso l'investimento, fino al 30% in titoli con rating inferiore all'*investment grade*. Il Fondo investe in misura significativa¹ in strumenti finanziari classificati di "adeguata qualità creditizia" (c.d. *investment grade*) sulla base del sistema interno di valutazione del merito di credito adottato dalla SGR. Le posizioni di portafoglio non rilevanti possono essere classificate di "adeguata qualità creditizia" se hanno ricevuto l'assegnazione di un *rating* pari ad *investment grade* da parte di almeno una delle principali agenzie di rating.

Rischio di cambio: gestione attiva della copertura rischio cambio

Operazioni in strumenti finanziari derivati

Il Fondo utilizza strumenti finanziari derivati sia per finalità di copertura dei rischi sia per finalità diverse da quelle di copertura (tra cui arbitraggio).

La leva finanziaria tendenziale, realizzata mediante esposizioni di tipo tattico (e calcolata con il metodo degli impegni), è indicativamente compresa tra 1 e 1,2. Tale utilizzo, sebbene possa comportare una temporanea amplificazione dei guadagni o delle perdite rispetto ai mercati di riferimento, non è comunque finalizzato a produrre un incremento strutturale dell'esposizione del Fondo ai mercati di riferimento (effetto leva) e non comporta l'esposizione a rischi ulteriori che possano alterare il profilo di rischio-rendimento del Fondo.

Tecnica di gestione

1

- Principale: maggiore al 70%,
- Prevalente: compreso tra il 50% e il 70%,
- Significativo: compreso tra il 30% e il 50%,
- Contenuto: compreso tra il 10% e il 30%,
- Residuale: inferiore al 10%.

Avvertenza: L'obiettivo di rendimento non costituisce garanzia di restituzione del capitale investito né di rendimento minimo dell'investimento finanziario.

La strategia di investimento è finalizzata al perseguimento di un rendimento obiettivo, identificato come spread positivo del 1,5% annuo rispetto ad un indice rappresentativo dell'inflazione dell'area euro, senza vincoli predeterminati relativamente alle classi di strumenti finanziari (azioni, obbligazioni, strumenti monetari, strumenti legati all'andamento di altre attività) in cui investire. Gli investimenti sono ripartiti tra le diverse classi di attività avendo riguardo sia della potenziale sottovalutazione delle stesse, calcolata mediante modelli di valutazione, in termini o assoluti o relativi rispetto a indici o panieri di appartenenza, sia del rischio associato.

Destinazione dei proventi: il Fondo è del tipo a distribuzione dei proventi. I proventi sono distribuiti ai partecipanti, in proporzione al numero delle quote possedute, per il tramite del Depositario con le modalità stabilite nel Regolamento.

Avvertenza: le informazioni sulla politica gestionale concretamente posta in essere sono contenute nella relazione degli amministratori all'interno della relazione annuale.

Tecniche di efficiente gestione del portafoglio

Il Fondo, nei limiti e alle condizioni delle vigenti disposizioni normative e di vigilanza e della politica di investimento stabilite del Regolamento di gestione, può effettuare operazioni di prestito titoli. Con tali operazioni, il Fondo trasferisce la proprietà di titoli dallo stesso detenuti ad un soggetto terzo (cosiddetto prestatario o controparte), in cambio di un compenso rapportato alla durata del prestito. Il prestatario si impegna, inoltre, a ritrasferire al Fondo titoli della stessa specie alla scadenza del prestito. Nell'effettuazione delle attività connesse al prestito titoli, la SGR si avvale dei servizi di un intermediario appositamente incaricato (cosiddetto "Agente di Prestito Titoli")

Il Fondo potrà effettuare operazioni di cessione temporanea di titoli, al fine di ottimizzare i suoi proventi con finalità di efficiente gestione del portafoglio. Il Fondo è soggetto innanzi tutto al rischio di credito nei confronti del prestatario (rischio controparte), ovvero al rischio che lo stesso non sia in grado di adempiere ai propri impegni contrattuali, ivi incluso l'obbligo di restituzione di titoli della stessa specie alla scadenza del prestito. Tale rischio viene mitigato mediante la ricezione, da parte del Fondo, di attività a garanzia, secondo quanto successivamente indicato.

Il Fondo è inoltre soggetto ai rischi operativi connessi ad errori nella gestione dei processi operativi relativi all'operatività in oggetto, ai rischi di liquidità connessi alla impossibilità di vendere i titoli oggetto di prestito fino alla riconsegna degli stessi, ai rischi legali connessi alla inadeguata formalizzazione dei rapporti contrattuali con le controparti e con l'Agente di Prestito Titoli.

Il rischio di liquidità connesso all'operatività in prestito titoli è mitigato dal diritto del Fondo, previsto contrattualmente, di richiamare i titoli oggetto di prestito in ogni momento.

L'operatività da prestito titoli comporta una redditività aggiuntiva, che viene attribuita al Fondo, al netto del compenso spettante all'intermediario incaricato di effettuare le attività di prestito titoli (cosiddetto "Agente di Prestito Titoli") indicato al paragrafo 14.2.2.

Le operazioni di cessione temporanea di titoli (o prestito titoli) possono afferire sia ad azioni sia ad obbligazioni, siano esse di emittenti governativi o societari. La quota massima del NAV oggetto di prestito non può superare il 30%. La quota tendenziale del NAV oggetto di prestito si può collocare in un intorno del 15%. Le operazioni di prestito titoli sono effettuate nel rispetto dell'obiettivo di investimento del Fondo. Nell'ambito di tali operazioni, il Fondo può ricevere garanzie finanziarie (collateral). La scelta delle controparti è collocata in capo all'Agent che in coordinamento con il sub-agent individua soggetti definiti quali intermediari finanziari di elevato standing, soggetti alla regolamentazione (supervisione/sorveglianza del regulator) del Paese d'origine, appartenenti ai Paesi OCSE, caratterizzati da un merito di credito almeno "adeguato" (A-B).

La redditività offerta dal prestito costituisce un ulteriore criterio determinante ai fini della selezione della controparte.

Le attività oggetto di cessione temporanea (o prestito titoli) sono trasferite al prestatario e depositate nei conti di quest'ultimo.

Le garanzie in titoli ricevute dal prestatario a fronte della cessione temporanea dei titoli (o prestito titoli) sono registrate presso il Depositario in conti custodia segregati e rubricati a nome di ciascun Fondo.

Garanzie connesse alle operazioni in strumenti finanziari derivati OTC e tecniche di gestione efficiente del portafoglio

A fronte dell'operatività in strumenti finanziari derivati OTC e in tecniche di gestione efficiente di portafoglio, il Fondo richiede almeno le garanzie che, in termini di livello e qualità, siano sufficienti a rispettare i limiti di

rischio controparte previsti dalle disposizioni di vigilanza applicabili agli OICVM e dalla normativa applicabile (incluso il Regolamento EU 231/2013, cosiddetto EMIR).

Al fine di limitarne la rischiosità e garantirne la decorrelazione con la controparte, le attività ammesse come garanzia secondo le politiche aziendali sono la liquidità in Euro o i titoli con scadenza massima di dieci anni, emessi in Euro o nella divisa nazionale, dai seguenti Stati: Germania, Francia, Austria, Paesi Bassi, Finlandia, Italia, Danimarca, Svezia, Svizzera, Stati Uniti d'America e Canada.

I contratti attualmente in essere relativi alle attività di prestito titoli prevedono esclusivamente garanzie in titoli aventi le caratteristiche sopra riportate. Per le garanzie in titoli, al fine di garantirne un'adeguata diversificazione, è previsto un limite di concentrazione per emittente del 20% delle attività nette del Fondo e l'applicazione di scarti di garanzia, differenziati per emittente e fascia di scadenza, determinati tenuto conto della rispettiva rischiosità.

Le garanzie in titoli sono sottoposte a valutazione giornaliera sulla base del loro prezzo di mercato al fine di permettere la verifica tempestiva della loro capienza.

Laddove prevista, la gestione delle garanzie prevede l'aggiornamento giornaliero delle garanzie richieste. Le attività ricevute in garanzia, diverse dalla liquidità, non possono essere vendute, reinvestite o date in garanzia. La liquidità ricevuta a titolo di garanzia può essere investita secondo le modalità e nei limiti previsti dalle disposizioni di vigilanza previsti per gli OICVM. Al momento il Fondo non effettua il reinvestimento della liquidità ricevuta a titolo di garanzia, che permane quindi depositata presso il Depositario del Fondo.

Il Fondo è soggetto al rischio connesso al Depositario per le garanzie ricevute dal Fondo ed al rischio di controparte per le garanzie versate dal Fondo in eccesso rispetto al valore di mercato degli strumenti finanziari derivati OTC.

In caso di reinvestimento della liquidità ricevuta a titolo di garanzia, il Fondo è inoltre esposto al rischio di mercato, di credito, di liquidità ed operativo, connesso alle attività nelle quale è effettuato l'investimento.

11. Classi di quote

Il Fondo è diviso in due classi di quote ("A" e "B") che si differenziano esclusivamente per un diverso periodo di sottoscrizione, rimanendo invariati l'oggetto, la politica di investimento, il regime delle spese e le modalità di funzionamento del Fondo (parte C del Regolamento).

Per maggiori informazioni sul periodo di sottoscrizione delle due classi si rimanda alla parte D del presente Prospetto.

C) INFORMAZIONI ECONOMICHE (Costi, Agevolazioni, Regime Fiscale)

12. Oneri a carico del Sottoscrittore e oneri a carico del Fondo

Occorre distinguere gli oneri direttamente a carico del sottoscrittore da quelli che incidono indirettamente sul sottoscrittore in quanto addebitati automaticamente al Fondo.

12.1 Oneri a carico del Sottoscrittore

Commissioni di sottoscrizione

Il Fondo non prevede commissioni di sottoscrizione. È in ogni caso prevista una commissione di collocamento a carico del Fondo, applicata secondo le modalità di cui all'art. 12.2 del presente Prospetto.

Commissioni di rimborso

I rimborsi sono gravati da una commissione di rimborso, a carico dei singoli partecipanti, integralmente riconosciuta al patrimonio del Fondo. L'aliquota massima della commissione di rimborso, che decresce quotidianamente in funzione del periodo di permanenza nel Fondo, è indicata nella tabella seguente. L'aliquota è applicata sull'importo risultante dal numero di quote oggetto del rimborso per il valore unitario iniziale della quota del Fondo (pari a 5 euro):

Quote di classe A	
Data di ricezione della domanda di rimborso da parte della SGR	Aliquota Massima della Commissione di Rimborso
Durante il Periodo di Sottoscrizione	Non prevista
Dal 01/05/16 al 31/07/16	3,500%
Dal 01/08/16 al 31/10/16	3,325%
Dal 01/11/16 al 31/01/17	3,150%
Dal 01/02/17 al 30/04/17	2,975%
Dal 01/05/17 al 31/07/17	2,800%
Dal 01/08/17 al 31/10/17	2,625%
Dal 01/11/17 al 31/01/18	2,450%
Dal 01/02/18 al 30/04/18	2,275%
Dal 01/05/18 al 31/07/18	2,100%
Dal 01/08/18 al 31/10/18	1,925%
Dal 01/11/18 al 31/01/19	1,750%
Dal 01/02/19 al 30/04/19	1,575%
Dal 01/05/19 al 31/07/19	1,400%
Dal 01/08/19 al 31/10/19	1,225%
Dal 01/11/19 al 31/01/20	1,050%
Dal 01/02/20 al 30/04/20	0,875%

Dal 01/05/20 al 31/07/20	0,700%
Dal 01/08/20 al 31/10/20	0,525%
Dal 01/11/20 al 31/01/21	0,350%
Dal 01/02/21 al 30/04/21	0,175%
Dal 01/05/21 al 31/10/21	Non prevista

Quote di classe B	
Data di ricezione della domanda di rimborso da parte della SGR	Aliquota Massima della Commissione di Rimborso
Durante il Periodo di Sottoscrizione	Non prevista
Dal 01/11/16 al 31/01/17	3,500%
Dal 01/02/17 al 30/04/17	3,325%
Dal 01/05/17 al 31/07/17	3,150%
Dal 01/08/17 al 31/10/17	2,975%
Dal 01/11/17 al 31/01/18	2,800%
Dal 01/02/18 al 30/04/18	2,625%
Dal 01/05/18 al 31/07/18	2,450%
Dal 01/08/18 al 31/10/18	2,275%
Dal 01/11/18 al 31/01/19	2,100%
Dal 01/02/19 al 30/04/19	1,925%
Dal 01/05/19 al 31/07/19	1,750%
Dal 01/08/19 al 31/10/19	1,575%
Dal 01/11/19 al 31/01/20	1,400%
Dal 01/02/20 al 30/04/20	1,225%
Dal 01/05/20 al 31/07/20	1,050%
Dal 01/08/20 al 31/10/20	0,875%
Dal 01/11/20 al 31/01/21	0,700%
Dal 01/02/21 al 30/04/21	0,525%
Dal 01/05/21 al 31/07/21	0,350%

Dal 01/08/21 al 30/10/21

0,175%

La commissione di rimborso è calcolata in modo che l'onere complessivo (commissione di collocamento più commissione di rimborso) sostenuto dall'investitore che scelga di rimborsare le proprie quote prima che la commissione di collocamento sia stata interamente ammortizzata (rispettivamente, al 30 aprile 2021 per le quote di classe A e al 30 ottobre 2021 per le quote di classe B) risulti uguale all'onere complessivo sostenuto dall'investitore che permanga nel Fondo fino a tale data.

A titolo esemplificativo, l'investitore di quote di classe A che permanga nel Fondo fino al 30 aprile 2021 sarà gravato, tra l'altro, dalla commissione di collocamento, totalmente addebitata al Fondo, pari al 3,50% del controvalore iniziale delle quote (importo risultante dal numero di quote sottoscritte dall'investitore per il valore unitario iniziale della quota del Fondo, pari a 5 euro). L'investitore di quote di classe A che invece scelga di rimborsare le proprie quote prima del 30 aprile 2021 sarà indirettamente gravato dalla commissione di collocamento addebitata al Fondo sino alla data di rimborso, nonché da una commissione di rimborso pari allo 0,70%. Anche in tal caso l'onere a carico dell'investitore risulterà pari al 3,50% del controvalore iniziale delle quote.

Commissioni di switch

Contestualmente al rimborso di quote di un Fondo il partecipante ha facoltà di sottoscrivere quote di altri Fondi della SGR

Spese per diritti fissi

Sono a carico del sottoscrittore:

- il costo del certificato e del trasporto assicurato dello stesso (qualora richiesto dal sottoscrittore), limitato all'effettivo esborso sostenuto attualmente fissato in Euro 10,50 (art. 3.2.2 del Regolamento unico semplificato di Gestione Soprarno Orizzonte Dinamico);
- le spese postali, di bollatura e le spese amministrative di gestione della spedizione dovute per l'invio della lettera di conferma relative alla partecipazione ai Fondi;
- le imposte, i bolli e le tasse eventualmente dovute in relazione alla stipula del contratto di sottoscrizione e della comunicazione di avvenuto investimento;

12.2 Oneri a carico del Fondo

12.2.1. Oneri di Gestione

Rappresentano il compenso per la SGR che gestisce il Fondo ed è così composta:

- a) Da una provvigione (commissione) di gestione mensile e dal costo sostenuto per il calcolo del valore della quota, aliquota massima del costo calcolo del valore della quota 0,20% annuo, (oltre le eventuali imposte dovute ai sensi delle disposizioni normative pro tempore vigenti), calcolati quotidianamente sul valore complessivo netto di ciascun Fondo e prelevati dalle disponibilità liquide di ciascun Fondo entro i primi 7 gg bancari lavorativi del mese successivo a quello di calcolo. La determinazione di tale percentuale avviene, per ciascun Fondo, sulla base della seguente tabella:

FONDO	Commissione di Gestione	
	Mensile	Annuo
Soprarno Orizzonte Dinamico	0,0708%	0,85%

Nel Periodo di Sottoscrizione la provvigione di gestione è pari a 0,3% su base annua, calcolata e prelevata secondo le modalità di cui sopra.

A favore degli intermediari collocatori è possibile la retrocessione parziale della provvigione di gestione.

Commissione di collocamento: il Fondo prevede una commissione di collocamento nella misura del 3,50%, applicata sull'importo risultante dal numero di quote in circolazione al termine del Periodo di Sottoscrizione

relativo a ciascuna classe di Quote per il valore unitario iniziale della quota del Fondo (pari a 5 Euro). Tale commissione è imputata al Fondo e prelevata in unica soluzione al termine di ciascun Periodo di Sottoscrizione ed è ammortizzata linearmente entro i 5 anni successivi a tale data mediante addebito giornaliero sul valore complessivo netto del Fondo.

- b) Da una Provvigione di incentivazione: è una commissione calcolata con cadenza giornaliera dovuta esclusivamente quando la variazione percentuale del valore della quota sia superiore al Rendimento Obiettivo nel medesimo arco temporale e la relativa differenza (“Differenziale”) sia superiore a quella mai registrata dall’inizio di operatività del Fondo (“Data Iniziale dello HWM Relativo”). Ai fini del calcolo della provvigione di incentivo, anche quando non esplicitamente indicato, si considera il valore complessivo netto del Fondo, al netto di tutti i costi, ad eccezione, della provvigione di incentivo stessa, tenendo conto dei proventi distribuiti. Più precisamente, la *performance* del Fondo, ovvero la variazione/l’incremento percentuale della quota, ovvero il valore della quota presi a riferimento per il calcolo della commissione di incentivo vengono rettificati per la commissione di incentivo stessa.

Per High Water Mark Relativo (“HWM Relativo”) si intende il valore più elevato del Differenziale registrato in ciascun giorno di valorizzazione nel periodo intercorrente tra la Data Iniziale dello HWM Relativo e il giorno precedente quello di valorizzazione.

In particolare la provvigione di incentivo è dovuta qualora:

- la variazione percentuale del valore della quota del Fondo in ciascun giorno di valorizzazione rispetto alla Data Iniziale dello HWM Relativo sia superiore al Rendimento Obiettivo del Fondo rapportato al medesimo arco temporale: cioè alla variazione percentuale registrata, nel medesimo arco temporale, dall’indice indicato quale componente del Rendimento Obiettivo del Fondo maggiorata per ogni giorno costituente l’arco temporale di un ammontare pari a 0,0041% giornaliero;
- la differenza percentuale tra la variazione della quota e il Rendimento Obiettivo sia superiore allo HWM Relativo.

La differenza positiva tra il Differenziale e l’HWM Relativo è definita “*Overperformance*”.

Ai fini del calcolo della provvigione di incentivo il valore iniziale dello HWM Relativo è fissato allo 0% alla Data Iniziale dell’HWM Relativo. Il primo Differenziale utilizzato sarà pertanto determinato sulla base dei valori delle quote e del Rendimento Obiettivo rispettivamente del primo giorno di “investimento” del Fondo (se uguale o superiore al valore della quota del primo giorno di offerta) e del primo giorno di valorizzazione effettiva dello stesso nel periodo di investimento.

Ogni qual volta si verifichino le condizioni per cui è dovuta la provvigione di incentivo, il nuovo valore di HWM Relativo sarà pari al valore assunto dal Differenziale.

La provvigione di incentivo è pari al 15% della *overperformance* ed è applicata al minor ammontare tra l’ultimo valore complessivo del Fondo disponibile e il valore complessivo medio del Fondo nel periodo intercorrente dalla data del precedente *High Water Mark Relativo*.

La provvigione di incentivo eventualmente maturata è addebitata nel medesimo giorno dalla SGR al patrimonio del Fondo.

La SGR preleva la provvigione di incentivo dalle disponibilità liquide del Fondo il primo giorno lavorativo del mese solare successivo.

L’obiettivo di rendimento del Fondo è il seguente: Eurostat Eurozone Ex Tobacco Unrevised Series NSA + 1,5% annuo.

L’indice in oggetto, che identifica il Rendimento Obiettivo, è calcolato sulla base dei valori mensili pubblicati sulle diverse fonti informative (Bloomberg, stampa specializzata e sul sito internet <http://ec.europa.eu/eurostat>).

Per un corretto raffronto tra il rendimento del Fondo e l’obiettivo di rendimento, quest’ultimo viene calcolato maggiorato dei dividendi, al netto degli oneri fiscali, distribuiti dalle società componenti l’indice, così come rilevati sulla base dei valori giornalieri pubblicati sulle diverse fonti informative (*Bloomberg*, stampa specializzata, sito internet ufficiale del fornitore dell’indice).

Esempio Soprarno Orizzonte Dinamico:

Data del primo giorno di valorizzazione quota: T_0 .

Valore quota nel giorno T_0 : 5 euro.

Valore indice identificativo dell'obiettivo di rendimento nel giorno T_0 : 100

Data del giorno rilevante "n" di calcolo: T_0+n

*Maggiorazione al parametro che rappresenta il rendimento obiettivo del Fondo : $0,0041\% * n$*

Valore quota nel giorno rilevante T_0+n : 6,72 euro.

Valore indice identificativo dell'obiettivo di rendimento nel giorno rilevante T_0+n : 118.

Performance Fondo nel periodo $T_0 \leftrightarrow T_0+n$: 34,4%.

*Obiettivo rendimento (indice + spread) nel periodo $T_0 \leftrightarrow T_0+n$: $18\% + 0,0041\% * n = 19,50\%$*

Differenziale di performance tra Fondo e obiettivo rendimento nel periodo tra T_0 e T_0+n : $\Delta o+n-m = 14,9\%$.

Massimo differenziale di performance mai raggiunto in uno degli $n-1$ giorni rilevanti intercorrenti tra T_0 e T_0+n-1

: $\Delta o+n-m = 11,4\%$

Data del giorno rilevante relativo al massimo differenziale di performance mai raggiunto nel periodo T_0 e T_0+n-1 : T_0+n-m

NAV al tempo T_0+n : 150.000.000 euro

NAV medio nel periodo $n-m$: 100.000.000 euro

Provvigione di incentivazione:

*Aliquota provvigione di incentivo: $15\% * (14,90\% - 11,40\%) = 0,53\%$*

NAV di calcolo provvigione di incentivo : minimo tra 150.000.000 e 100.000.000 = 100.000.000 euro

Provvigione di incentivo: 100.000.000 euro x 0,53% = 530.000 euro

Ai fini del computo della provvigione di incentivo, eventuali errori di calcolo nel parametro di riferimento rilevano solo se resi pubblici entro 30 giorni dalla data di loro pubblicazione. Nel caso in cui l'errore sia reso pubblico, decorsi i suddetti 30 giorni, la SGR, il Fondo e i suoi partecipanti rinunciano agli eventuali crediti che deriverebbero dall'applicazione del parametro corretto.

Il fondo può investire fino al 40 % del totale delle attività in OICVM aperti.

Gli OICVM oggetto di investimento sono gravati delle commissioni di gestione previste dai rispettivi regolamenti.

La misura massima delle commissioni di gestione applicabili dagli OICVM sottostanti è del 2%.

Le eventuali retrocessioni da parte dei gestori terzi saranno accreditate al Fondo.

L'investimento in OICVM a cui è applicata la misura massima di commissioni di gestione sopra indicata rappresenta un'eventualità della quale il Fondo potrebbe non avvalersi.

È ammesso l'investimento in OICVM collegati, in tal caso, sul Fondo acquirente non vengono fatte gravare spese e diritti di qualsiasi natura relativi alla sottoscrizione e al rimborso delle parti degli OICVM acquisiti. La SGR deduce dal proprio compenso, fino a concorrenza dello stesso, la remunerazione complessiva (provvigione di gestione, di incentivo, ecc.) percepita dal gestore degli OICVM "collegati".

Fee cap

È previsto che le provvigioni di gestione e di incentivo complessivamente imputate a ciascun Fondo non possano superare una determinata percentuale del valore complessivo netto di ciascun Fondo (c.d. *Fee cap*).

A tal fine la SGR provvede a calcolare in ciascun giorno:

- l'incidenza percentuale, rispetto al valore complessivo netto del Fondo del medesimo giorno, delle provvigioni di gestione e di incentivo (l'Incidenza Commissionale Giornaliera);
- la somma delle Incidenze Commissionali Giornaliere maturate dall'inizio dell'anno solare (l'Incidenza Commissionale Complessiva);
- la provvigione di incentivo e di gestione cessano di maturare, con riferimento all'anno solare in corso, qualora, la loro incidenza commissionale complessiva (provvigione di gestione più provvigione di incentivo) superi rispettivamente il limite dell'1,7%, tale limite è calcolato sul corrispondente valore complessivo netto medio del Fondo.

La mancata maturazione delle commissioni permane per tutto il periodo in cui il sopradetto supero rimane in essere.

12.2.2 Altri oneri

Fermi restando gli oneri di gestione indicati al punto 12.2.1, sono a carico del Fondo anche i seguenti oneri:

- competenze dovute al Depositario per l'incarico svolto. Dette competenze vengono prelevate mensilmente il primo giorno lavorativo del mese successivo a quello di riferimento nella misura massima pari allo 0,0034% mensile, oltre le imposte dovute ai sensi delle disposizioni normative pro tempore vigenti.
- gli oneri di intermediazione inerenti la compravendita degli strumenti finanziari. Si precisa che gli oneri di intermediazione non sono quantificabili a priori in quanto variabili a seconda dell'operatività e delle controparti;
- gli interessi passivi, le commissioni e le spese accessorie relative all'accensione dei prestiti nei casi consentiti dalle disposizioni vigenti;
- le competenze spettanti all'intermediario incaricato di effettuare le attività di prestito titoli (cosiddetto "Agente Prestito Titoli"), previsto nella misura massima del 30% delle commissioni pagate al prestatario;
- gli onorari dovuti alla Società di Revisione per i compiti di revisione e certificazione inerenti le scritture dei Fondi e delle Relazioni di gestione, ivi compreso il Rendiconto finale di liquidazione;
- le spese di pubblicazione del valore unitario giornaliero delle quote e degli avvisi inerenti la liquidazione del Fondo, le modifiche regolamentari richieste da mutamenti della legge o delle disposizioni dell'Organo di Vigilanza, il pagamento delle cedole qualora il Fondo preveda la distribuzione dei ricavi;
- le spese di stampa della Relazione semestrale e della Relazione di gestione purché tali spese non si riferiscano a propaganda e pubblicità o comunque al collocamento delle quote;
- gli oneri fiscali di pertinenza del Fondo previsti dalla normativa vigente;
- le spese legali e giudiziarie relative a questioni di esclusivo interesse e pertinenza dei Fondi;
- il contributo di vigilanza che la Società di Gestione del Risparmio è tenuta a versare annualmente alla Consob;
- gli oneri derivanti dagli obblighi di comunicazione periodica alla generalità dei partecipanti purché tali oneri non attengano a propaganda e a pubblicità o comunque al collocamento di quote di Fondi.

Le spese e i costi effettivi, sostenuti dai Fondi nell'ultimo anno, sono indicati nella Parte II del Prospetto.

13. Agevolazioni finanziarie

Clienti professionali: a favore dei Clienti professionali come definiti nell'Allegato 3, punto I del Regolamento CONSOB n. 16190 del 27/10/2007, richiamato dall'art. 26, comma. 1, lett. d dello stesso Regolamento, è possibile la retrocessione parziale della provvigione di gestione. La retrocessione potrà essere riconosciuta dalla SGR qualora il Cliente abbia sottoscritto le quote direttamente, ovvero da un soggetto autorizzato al collocamento dei Fondi, qualora il cliente abbia sottoscritto le quote presso quest'ultimo.

14. Regime fiscale

Regime di tassazione del Fondo

I redditi del Fondo sono esenti dalle imposte sui redditi e dall'IRAP. Il Fondo percepisce i redditi di capitale al lordo delle ritenute e delle imposte sostitutive applicabili, tranne talune eccezioni. In particolare, il Fondo rimane soggetto alla ritenuta alla fonte sugli interessi e altri proventi delle obbligazioni, titoli similari e cambiali finanziarie non negoziati in mercati regolamentati o in sistemi multilaterali di negoziazione degli Stati membri dell'unione europea (UE) e degli Stati aderenti all'Accordo sullo spazio economico europeo (SEE) inclusi nella lista degli Stati che consentono un adeguato scambio di informazioni (c.d. *white list*) emessi da società residenti non quotate nonché alla ritenuta sui proventi dei titoli atipici.

Regime di tassazione dei Partecipanti

Sui redditi di capitale derivanti dalla partecipazione al Fondo è applicata una ritenuta del 26 per cento. La ritenuta è applicata sull'ammontare dei proventi distribuiti in costanza di partecipazione al Fondo e sull'ammontare dei proventi compresi nella differenza tra il valore di rimborso, liquidazione o cessione delle quote e il costo medio ponderato di sottoscrizione o acquisto delle quote medesime, al netto del 51,92 per cento della quota dei proventi riferibili alle obbligazioni e agli altri titoli pubblici italiani ed equiparati, alle obbligazioni emesse dagli Stati esteri inclusi nella *white list* e alle obbligazioni emesse da enti territoriali dei suddetti Stati (al fine di garantire una tassazione dei predetti proventi nella misura del 12,50 per cento). I

proventi riferibili ai titoli pubblici italiani e esteri sono determinati in proporzione alla percentuale media dell'attivo investita direttamente, o indirettamente per il tramite di altri organismi di investimento (italiani ed esteri comunitari armonizzati e non armonizzati soggetti a vigilanza istituiti in Stati UE e SEE inclusi nella *white list*), nei titoli medesimi. La percentuale media, applicabile in ciascun semestre solare, è rilevata sulla base degli ultimi due prospetti, semestrali o annuali, redatti entro il semestre solare anteriore alla data di distribuzione dei proventi, di riscatto, cessione o liquidazione delle quote ovvero, nel caso in cui entro il predetto semestre ne sia stato redatto uno solo sulla base di tale prospetto. A tali fini, la SGR fornirà le indicazioni utili circa la percentuale media applicabile in ciascun semestre solare.

La ritenuta è altresì applicata nell'ipotesi di trasferimento delle quote a rapporti di custodia, amministrazione o gestione intestati a soggetti diversi dagli intestatari dei rapporti di provenienza, anche se il trasferimento sia avvenuto per successione o donazione.

La ritenuta è applicata a titolo d'acconto sui proventi percepiti nell'esercizio di attività di impresa commerciale e a titolo d'imposta nei confronti di tutti gli altri soggetti, compresi quelli esenti o esclusi dall'imposta sul reddito delle società. La ritenuta non si applica sui proventi spettanti alle imprese di assicurazione e relativi a quote comprese negli attivi posti a copertura delle riserve matematiche dei rami vita nonché sui proventi percepiti da soggetti esteri che risiedono, ai fini fiscali, in Paesi che consentono un adeguato scambio di informazioni e da altri organismi di investimento italiani e da forme pensionistiche complementari istituite in Italia.

Nel caso in cui le quote siano detenute da persone fisiche al di fuori dell'esercizio di attività di impresa commerciale, da società semplici e soggetti equiparati nonché da enti non commerciali, alle perdite derivanti dalla partecipazione al Fondo si applica il regime del risparmio amministrato di cui all'art. 6 del D. Lgs. n. 461 del 1997, che comporta obblighi di certificazione da parte dell'intermediario. È fatta salva la facoltà del partecipante di rinunciare al predetto regime con effetto dalla prima operazione successiva. Le perdite riferibili ai titoli pubblici italiani ed esteri possono essere portate in deduzione dalle plusvalenze e dagli altri redditi diversi per un importo ridotto del 51,92 per cento del loro ammontare.

Nel caso in cui le quote siano oggetto di donazione o di altro atto di liberalità, l'intero valore delle quote concorre alla formazione dell'imponibile ai fini del calcolo dell'imposta sulle donazioni. Nell'ipotesi in cui le quote siano oggetto di successione ereditaria non concorre alla formazione della base imponibile, ai fini dell'imposta di successione, la parte di valore delle quote corrispondente al valore dei titoli, comprensivo dei frutti maturati e non riscossi, emessi o garantiti dallo Stato e ad essi equiparati, emessi da stati appartenenti all'Unione Europea e dagli Stati aderenti all'Accordo sullo Spazio Economico Europeo, detenuti dal Fondo alla data di apertura della successione. A tali fini, la SGR fornirà le indicazioni utili circa la composizione del patrimonio del Fondo.

La normativa statunitense sui *Foreign Account Tax Compliance Act* ("FATCA") prevede determinati obblighi di comunicazione a carico delle istituzioni finanziarie non statunitensi, pena l'applicazione di un prelievo alla fonte del 30% su determinati redditi di fonte statunitense ("*withholdable payments*") da esse ricevuti.

Il 10 gennaio 2014 l'Italia ha sottoscritto con gli Stati Uniti d'America un accordo intergovernativo del tipo modello IGA 1 per migliorare la *tax compliance* internazionale e per applicare la normativa FATCA.

In virtù di tale accordo le istituzioni finanziarie residenti in Italia, inclusi gli - OICVM ivi istituiti, sono tenute ad acquisire dai propri clienti determinate informazioni in relazione ai conti finanziari, incluse le quote o azioni di - OICVM sottoscritte e/o acquistate, e a comunicare annualmente all'Agenzia delle entrate i dati relativi ai conti che risultino detenuti da determinati investitori statunitensi ("*specified U.S. persons*"), da entità non finanziarie passive ("*passive NFFEs*") controllate da uno o più dei predetti investitori nonché i pagamenti effettuati a istituzioni finanziarie non statunitensi che non rispettino la normativa FATCA ("*non-participating FFIs*").

L'Agenzia delle entrate provvede, a sua volta, a trasmettere le suddette informazioni all'Autorità statunitense (Internal Revenue Service - IRS).

D) INFORMAZIONI SULLE MODALITA' DI SOTTOSCRIZIONE / RIMBORSO

15. Modalità di sottoscrizione delle quote

La sottoscrizione delle quote del Fondo può essere effettuata esclusivamente durante il “Periodo di Sottoscrizione”, compreso – per le quote di classe A - tra la data di avvio del collocamento ed il 30 Aprile 2016 (data di ricezione della richiesta di sottoscrizione alla SGR) e – per le quote di classe B - tra la data di avvio del collocamento delle stesse ed il 31 ottobre 2016 (data di ricezione della richiesta di sottoscrizione alla SGR).

Le date di apertura e di chiusura di ciascun “Periodo di Sottoscrizione” saranno rese note mediante apposito avviso pubblicato sul quotidiano “Il Sole 24 Ore”.

La SGR si riserva, in ogni caso, la facoltà di prolungare la durata di ciascun “Periodo di Sottoscrizione” ovvero di cessare anticipatamente l’offerta al pubblico delle quote di ciascuna classe. L’eventuale prolungamento del “Periodo di Sottoscrizione” o la cessazione anticipata dell’offerta saranno resi noti mediante apposita pubblicazione sul quotidiano “Il Sole 24 Ore”. La durata di ciascun “Periodo di Sottoscrizione” non potrà risultare in ogni caso superiore a tre mesi.

Periodo successivo alla scadenza del ciclo di investimento

Entro 6 mesi successivi alla scadenza del ciclo di investimento del Fondo, stabilita al 30 Ottobre 2021, le quote di classe A e di classe B del Fondo saranno oggetto di fusione per incorporazione nel fondo “Soprano Inflazione Più” ovvero in altro fondo caratterizzato da una politica di investimento omogenea o comunque compatibile rispetto a quella perseguita dal fondo “Soprano Inflazione Più”, nel rispetto della disciplina vigente in materia di operazioni di fusione tra fondi.

Ai partecipanti al Fondo sarà preventivamente fornita apposita e dettagliata informativa in merito all’operazione di fusione; i medesimi partecipanti potranno in ogni caso richiedere, a partire dal Maggio 2021, (per le quote di classe A) e a partire dal 1° Novembre 2021 (per le quote di classe B), il rimborso delle quote possedute senza applicazione di alcuna commissione.

La sottoscrizione del Fondo può essere effettuata direttamente presso la SGR o presso uno dei soggetti incaricati del collocamento. L’acquisto delle quote avviene esclusivamente mediante la sottoscrizione dell’apposito Modulo di sottoscrizione ed il versamento del relativo importo in euro.

La sottoscrizione delle quote può avvenire con le seguenti modalità:

- versamento in un’unica soluzione. L’importo minimo della prima sottoscrizione e dei versamenti successivi è pari a 500 euro;
- adesione ad operazioni di passaggio tra fondi;
- assegno bancario o circolare, non trasferibile ovvero girato con clausola di non trasferibilità, all’ordine della SGR con indicazione nominativa del Fondo oggetto di investimento;
- bonifico bancario alla cui copertura il sottoscrittore può provvedere anche a mezzo contanti.

Il numero delle quote di partecipazione, e delle eventuali frazioni millesimali di esse arrotondate per difetto, da attribuire ad ogni partecipante si determina dividendo l’importo del versamento, al netto degli oneri e dei rimborsi spese, per il valore unitario della quota relativo al giorno di riferimento.

Il giorno di riferimento è il giorno lavorativo in cui la SGR ha ricevuto notizia certa della sottoscrizione o, se successivo, il giorno di decorrenza dei giorni di valuta riconosciuti al mezzo di pagamento indicati nel modulo di sottoscrizione. Quando in tale giorno non sia prevista la valorizzazione del Fondo, le quote vengono assegnate sulla base del valore relativo al primo giorno di valorizzazione successivo.

Convenzionalmente si considera ricevuta in giornata la sottoscrizione pervenuta entro le ore 13.00.

A fronte di ogni operazione la SGR, entro il primo giorno lavorativo successivo dalla data di regolamento dei corrispettivi, invia al sottoscrittore una lettera di conferma dell’avvenuto investimento.

Se la sottoscrizione viene effettuata fuori sede, ai sensi dell’art.30, comma 6° del D.Lgs. n. 58 (T.U.F.) l’efficacia dei contratti stessi è sospesa per la durata di sette giorni decorrenti dalla data di sottoscrizione da parte dell’investitore.

In tal caso l’esecuzione della sottoscrizione ed il regolamento dei corrispettivi avverranno una volta trascorso il periodo di sospensiva di sette giorni. Entro tale termine l’investitore può comunicare il proprio recesso senza spese né corrispettivo alla SGR o ai soggetti incaricati del collocamento.

In base all' Art.67-duodecies, commi 4 e 5, del D.Lgs. 6 settembre 2005 n.206 (Codice del Consumo), il recesso e la sospensione dell'efficacia non riguardano i contratti di collocamento di quote o azioni di - OICVM conclusi a distanza tramite internet, sempre che l'investitore sia una persona fisica che agisca per fini che non rientrano nel quadro della propria attività imprenditoriale o professionale ai sensi dell'art. 3, comma 1, lett. A) del suddetto decreto legislativo.

In caso contrario, si applica la disciplina del DLGS 58/98 di cui agli articoli 30, comma 6 e 32.

Detta facoltà di recesso non si applica alle sottoscrizioni effettuate presso la sede legale o le dipendenze della SGR, del proponente l'investimento o del soggetto incaricato della promozione e del collocamento, nonché ai versamenti successivi alle operazioni di passaggio tra Fondi (cd. *switch*) di cui al successivo punto 18.

Le quote del Fondo non sono state registrate ai sensi dello *U.S. Securities Act* del 1933, come modificato e, pertanto, non possono essere offerte o vendute, direttamente o indirettamente, negli Stati Uniti d'America (incluso qualsiasi territorio o possedimento soggetto alla giurisdizione statunitense), nei riguardi o a beneficio di qualsiasi "*U.S. Person*" secondo la definizione contenuta nella *Regulation S* dello *United States Securities Act* del 1933 e successive modifiche.

Prima della sottoscrizione delle quote, i Partecipanti sono tenuti a dichiarare in forma scritta di non essere "*U.S. Person*" e successivamente sono tenuti a comunicare senza indugio alla SGR la circostanza di essere diventati "*U.S. Person*".

A tal fine la SGR può:

- respingere la richiesta di emissione o trasferimento di quote da o a tali soggetti;
- richiedere ai Partecipanti al Fondo, in qualunque momento, di fornire per iscritto, sotto la propria responsabilità, ogni informazione ritenuta necessaria per la verifica della sussistenza dei requisiti previsti per la partecipazione al Fondo;
- procedere al rimborso forzoso di tutte le quote detenute da tali soggetti.

Il rimborso forzoso delle quote è determinato in base al valore unitario corrente, al netto della commissione di rimborso eventualmente applicabile.

Inoltre, le quote dei Fondi non possono essere offerte, direttamente o indirettamente, né possono essere trasferite a "*U.S. Person*" secondo la definizione contenuta nell'Accordo Intergovernativo stipulato tra l'Italia e gli Stati Uniti d'America il 10 gennaio 2014 per migliorare la *tax compliance* internazionale ed applicare la normativa statunitense sui *Foreign Account Tax Compliance Act* ("*FATCA*").

Le quote dei fondi non possono inoltre essere detenute da entità non finanziarie passive non statunitensi che risultino controllate da una o più "*U.S. Person*".

Prima della sottoscrizione delle quote, gli investitori sono tenuti a dichiarare in forma scritta di non essere né agire per conto o a beneficio di una "*U.S. Person*" secondo la definizione contenuta nell'Accordo Intergovernativo sopra richiamato. Gli investitori sono altresì tenuti a comunicare tempestivamente alla SGR la circostanza di essere diventati una "*U.S. Person*".

Per la descrizione delle modalità e dei termini di sottoscrizione delle quote si rinvia al Regolamento di Gestione Soprano Orizzonte Dinamico.

16. Modalità di rimborso delle quote

È possibile richiedere il rimborso delle quote in qualsiasi giorno lavorativo senza dover fornire alcun preavviso. Quando in tale giorno non sia prevista la valorizzazione del Fondo, le quote vengono rimborsate sulla base del valore relativo al primo giorno di valorizzazione successivo.

La domanda di rimborso, formulata compilando l'apposito Modulo di rimborso o in forma libera, può avvenire in un'unica soluzione – parziale o totale – secondo le modalità indicate dal paragrafo VI della Parte C del Regolamento di Gestione Soprano Orizzonte Dinamico.

A fronte di ogni richiesta di rimborso la SGR invia all'avente diritto, entro il primo giorno lavorativo successivo dalla data di regolamento, una lettera di conferma dell'avvenuto rimborso.

Il rimborso delle quote può essere effettuato anche mediante tecniche di comunicazione a distanza (internet), nel rispetto delle disposizioni di legge e regolamentari vigenti.

Convenzionalmente si considera ricevuta in giornata la richiesta di rimborso pervenuta entro le ore 13.00.

La SGR provvede, tramite il Depositario, al pagamento dell'importo nel più breve tempo possibile e non oltre il termine di quindici giorni dalla data in cui la domanda è pervenuta, salvi i casi di sospensione del diritto di rimborso.

Per una puntuale descrizione delle modalità e dei termini di esecuzione di tali operazioni si rinvia al Regolamento di Gestione Soprarno Orizzonte Dinamico.

In relazione agli eventuali oneri relativi alle richieste di rimborso si rinvia alla sezione C, paragrafo 12.1.

17. Modalità di effettuazione delle operazioni successive alla prima sottoscrizione

Il partecipante al Fondo illustrato nel presente Prospetto e disciplinato dal medesimo Regolamento di gestione può effettuare versamenti successivi ed operazioni di passaggio fra Fondi gestiti dalla SGR nel rispetto degli importi minimi di versamento.

Ai fini della verifica del predetto importo minimo, si considera il controvalore delle quote rimborsate al lordo della ritenuta fiscale eventualmente applicata.

Tale facoltà vale anche nei confronti di Fondi successivamente inseriti nel presente Prospetto o gestiti dalla SGR purché sia stato preventivamente fornito al partecipante il KIID aggiornato o il Prospetto aggiornato con l'informativa relativa al Fondo oggetto della sottoscrizione.

Ai sensi dell'art.30, comma 6, del D. Lgs. N.58 del 24 febbraio 1998 (T.U.F.), l'efficacia dei contratti conclusi fuori sede è sospesa per la durata di sette giorni decorrenti dalla data di sottoscrizione da parte dell'investitore. In tal caso l'esecuzione della sottoscrizione avverrà una volta trascorso il periodo di sospensiva di sette giorni. Entro tale termine l'investitore può comunicare il proprio recesso senza spese né corrispettivo alla SGR o ai soggetti incaricati.

I versamenti e le operazioni di passaggio tra Fondi, successivi alla prima sottoscrizione, non danno luogo alla conclusione di un nuovo contratto e pertanto non si applica la sospensiva di sette giorni prevista per un eventuale ripensamento da parte dell'investitore, a condizione che al partecipante sia stato preventivamente fornito il KIID aggiornato o il Prospetto aggiornato con l'informativa relativa al Fondo oggetto della sottoscrizione.

A fronte di ogni operazione la SGR invia all'avente diritto, entro il primo giorno lavorativo successivo dalla data di regolamento, una lettera di conferma dell'avvenuta operazione.

Per la descrizione delle modalità e termini di esecuzione di tali operazioni si rinvia al Regolamento unico di gestione del Fondo Soprarno Orizzonte Dinamico.

In relazione agli eventuali oneri relativi all'effettuazione delle operazioni successive alla prima sottoscrizione si rinvia al paragrafo 12.1.

A fronte di ogni operazione viene applicato il diritto fisso previsto al paragrafo 12.1.

18. Procedure di Sottoscrizione, Rimborso e Conversione (c.d. Switch)

Le sottoscrizioni, le operazioni di passaggio tra i Fondi della SGR, le richieste di rimborso possono essere effettuate direttamente dal sottoscrittore anche mediante tecniche di comunicazione a distanza (Internet), nel rispetto delle disposizioni di legge e regolamentari vigenti.

A tal fine la SGR e/o i soggetti incaricati del collocamento possono attivare servizi "on line" che previa identificazione dell'investitore e rilascio di password o codice identificativo, consentano allo stesso di impartire richieste di acquisto via Internet in condizioni di piena consapevolezza. La descrizione delle specifiche procedure da seguire è riportata nei siti operativi.

Nei medesimi siti sono riportate le informazioni che devono essere fornite al consumatore prima della conclusione del contratto, ai sensi del D. Lgs. 6 settembre 2005, n. 206 e successive modifiche.

I soggetti che hanno attivato servizi "on-line" per effettuare le operazioni di acquisto mediante tecniche di comunicazione a distanza sono indicati nell'allegato di cui al punto 4 del presente documento.

Restano fermi tutti gli obblighi a carico dei Soggetti Incaricati del collocamento previsti dal Regolamento adottato con delibera Consob n. 16190/2007 e successive modifiche e integrazioni.

Alle operazioni eseguite tramite tecniche di comunicazione a distanza non si applica la sospensiva di sette giorni prevista per un eventuale ripensamento da parte dell'investitore.

Il solo mezzo di pagamento per la sottoscrizione e le operazioni successive mediante tecniche di comunicazione a distanza è il bonifico bancario.

L'utilizzo di Internet non grava sui tempi di esecuzione delle operazioni di investimento ai fini della valorizzazione delle quote emesse. In ogni caso, le disposizioni inoltrate in un giorno non lavorativo, si considerano pervenute il primo giorno lavorativo successivo.

L'utilizzo del collocamento via Internet non comporta variazioni degli oneri indicati nella Parte I del Prospetto. In caso di investimento effettuato tramite Internet, la SGR può inviare, ove richiesto dall'investitore, la lettera di conferma dell'avvenuta operazione in forma elettronica, tramite e-mail, in alternativa a quella scritta, conservandone evidenza.

Si evidenzia che la SGR adotta procedure di controllo delle modalità di sottoscrizione, rimborso e conversione atte ad assicurare la tutela degli interessi dei partecipanti ai Fondi e scoraggiare pratiche abusive.

La lettera di conferma dell'avvenuto investimento, inviata dalla SGR a fronte di ogni versamento nei termini indicati nella Parte I del Prospetto, contiene informazioni concernenti la data di ricevimento della domanda di sottoscrizione e del mezzo di pagamento, l'importo lordo versato e quello netto investito, la valuta riconosciuta al mezzo di pagamento, il numero delle quote attribuite, il valore unitario al quale le medesime sono state sottoscritte nonché il giorno cui tale valore si riferisce.

La lettera di conferma del disinvestimento (parziale o totale), inviata dalla SGR a fronte di ogni rimborso, contiene tutti gli estremi dell'operazione effettuata, ovvero la data di ricevimento della domanda di rimborso, l'importo lordo e quello netto rimborsato, la data di regolamento dell'operazione, il numero delle quote rimborsate e il valore unitario al quale le medesime sono state rimborsate.

Si informa che la lingua in cui l'offerente si impegna a comunicare per la durata del contratto è la lingua italiana.

E) INFORMAZIONI AGGIUNTIVE

19. Valorizzazione dell'investimento

Il valore unitario della quota - distinto per Classi di quote- è pubblicato giornalmente sul quotidiano "Il Sole 24 Ore" con indicazione della relativa data di riferimento. Il valore della quota può essere altresì rilevato sul sito internet della SGR indicato nel paragrafo 1 della Parte I del Prospetto.

Per ulteriori informazioni si rinvia al Regolamento di gestione, Parte A – Scheda Identificativa dei prodotti -, nel paragrafo "Periodicità di calcolo del valore della quota e fonti di riferimento per la pubblicazione del suo valore nonché delle modifiche regolamentari".

20. Informativa ai Partecipanti

La SGR, o i soggetti incaricati del collocamento, inviano annualmente ai partecipanti le informazioni relative ai dati storici di rischio/rendimento del Fondo e costi del Fondo riportate nella Parte II del Prospetto e nel KIID. In alternativa tali informazioni possono essere inviate tramite mezzi elettronici laddove l'investitore abbia acconsentito preventivamente a tale forma di comunicazione.

21. Ulteriore informativa disponibile

Chiunque sia interessato può richiedere l'invio gratuito, anche a domicilio, dei seguenti ulteriori documenti:

- a) il Prospetto (costituito dalla Parte I e dalla Parte II);
- b) l'ultima versione delle Informazioni chiave per gli investitori (KIID);
- c) Regolamento di gestione dei Fondi;
- d) ultimi documenti contabili redatti (Relazione annuale e Relazione semestrale, se successiva) di tutti i Fondi offerti con il presente Prospetto.

Sul sito internet www.sopranosgr.it è altresì pubblicato il Documento informativo dei Fondi comuni d'investimento mobiliare di diritto italiano armonizzati istituiti e gestiti da Soprano SGR S.p.A., contenente informazioni in materia di: Conflitti di interesse, Strategia per l'esercizio dei diritti inerenti agli strumenti finanziari, Best-execution, Incentivi e Reclami.

La sopra indicata documentazione dovrà essere richiesta alla SGR:

- per iscritto, all'indirizzo Soprano SGR S.p.A., Via Fiume 11, 50123 Firenze
- telefonicamente, tramite il numero 055-26333.1
- via telefax utilizzando il seguente numero di telefax:055-26333.398
- via e-mail al seguente indirizzo: sopranosgr@sopranosgr.it

che ne curerà l'inoltro gratuito a stretto giro di posta entro 15 giorni dalla data di ricezione della richiesta all'indirizzo indicato dal richiedente.

La documentazione indicata ai paragrafi 20 e 21 potrà essere inviata, ove richiesto dall'investitore, anche in formato elettronico, mediante tecniche di comunicazione a distanza che consentano al richiedente di acquisirne la disponibilità su supporto duraturo.

I documenti contabili dei Fondi sono altresì disponibili presso la SGR e presso il Depositario.

Il KIID, il Prospetto e il Regolamento -di gestione del Fondo Soprano Orizzonte Dinamico, sono disponibili presso la SGR, sul sito internet www.sopranosgr.it.

DICHIARAZIONE DI RESPONSABILITA'

La Società di Gestione del Risparmio, Soprano SGR S.p.A., si assume la responsabilità della veridicità e della completezza dei dati e delle informazioni contenute nel presente Prospetto d'offerta, nonché della loro coerenza e comprensibilità.

Il Rappresentante Legale
Amministratore Delegato
Dott. Pietro Cirenei



SOPRARNO SGR S.P.A.

ALLEGATO AL PROSPETTO PARTE I

ELENCO DEI COLLOCATORI

SOPRARNO ORIZZONTE DINAMICO

Fondo Flessibile

Data di deposito in Consob: 26 Febbraio 2021

Data di validità: 1° marzo 2021

SOGGETTI CHE OPERANO TRAMITE PROPRI SPORTELLI O TRAMITE LA PROPRIA RETE DI PROMOTORI FINANZIARI O TRAMITE INTERNET.

- **BANCA IFIGEST S.p.A.**¹, con sede legale in Firenze Piazza Santa Maria Soprarno n.1 e on-line tramite il proprio sito internet www.fundstore.it.
- **CRÉDIT AGRICOLE ITALIA S.p.A.**^{1, 4}, con sede legale in Parma, via Università n. 1.
- **CRÉDIT AGRICOLE FRIULADRIA**^{1, 4}, con sede legale a Pordenone, Piazza XX Settembre n.2.
- **IW BANK S.p.A.**², con sede legale in Milano, Via Cavriana n. 20.
- **ONLINE SIM S.p.A.**², con sede legale in Milano, Via Santa Maria Segreta n. 7/9.
- **CONSULTINVEST INVESTIMENTI SIM S.p.A.**¹ con sede legale in Modena, Piazza Grande n.33.
- **BANCA DEL FUCINO S.p.A.**¹ con sede legale in Roma, Via Tomacelli, n. 107.
- **ALLFUNDS BANK S.A. - Succursale italiana**³ con sede in Milano, via Santa Margherita, n.7.

1: Soggetti collocatori che effettuano il collocamento mediante propri sportelli e/o tramite promotori finanziari.

2: Soggetti collocatori che effettuano il collocamento mediante propri sportelli e/o tramite promotori finanziari e/o tramite interne

3: Intermediario che agisce come secondo lo schema del “*nominee* con integrazione verticale del collocamento”. ALLFUNDS BANK S.A. agisce in qualità di collocatore primario dei Fondi e si avvale – a sua volta – di collocatori secondari dallo stesso nominati.

4: Soggetto collocatore che opera in qualità di “ente mandatario” a cui il Sottoscrittore conferisce mandato con rappresentanza a sottoscrivere le quote dei Fondi esclusivamente mediante operazioni di sottoscrizione e conversione in unica soluzione.

SOPRARNO SGR S.P.A.

**PARTE II DEL PROSPETTO COMPLETO
ILLUSTRAZIONE DEI DATI PERIODICI DI RISCHIO RENDIMENTO E COSTI DEI FONDI**

SOPRARNO ORIZZONTE DINAMICO
Fondo Flessibile

Data di deposito in Consob della Parte II: 18 Febbraio 2021

Data di validità della Parte II: 19 Febbraio 2021

SOPRARNO ORIZZONTE DINAMICO

1. DATI PERIODICI DI RISCHIO/RENDIMENTO DEL FONDO

Categoria del Fondo: - Fondo flessibile

Misura del rischio:

ex ante: (Var, 1 mese, 99%) - 3,50%

ex post: (minor rendimento mensile)² - 13,10%

Rendimento annuo del fondo al 2020

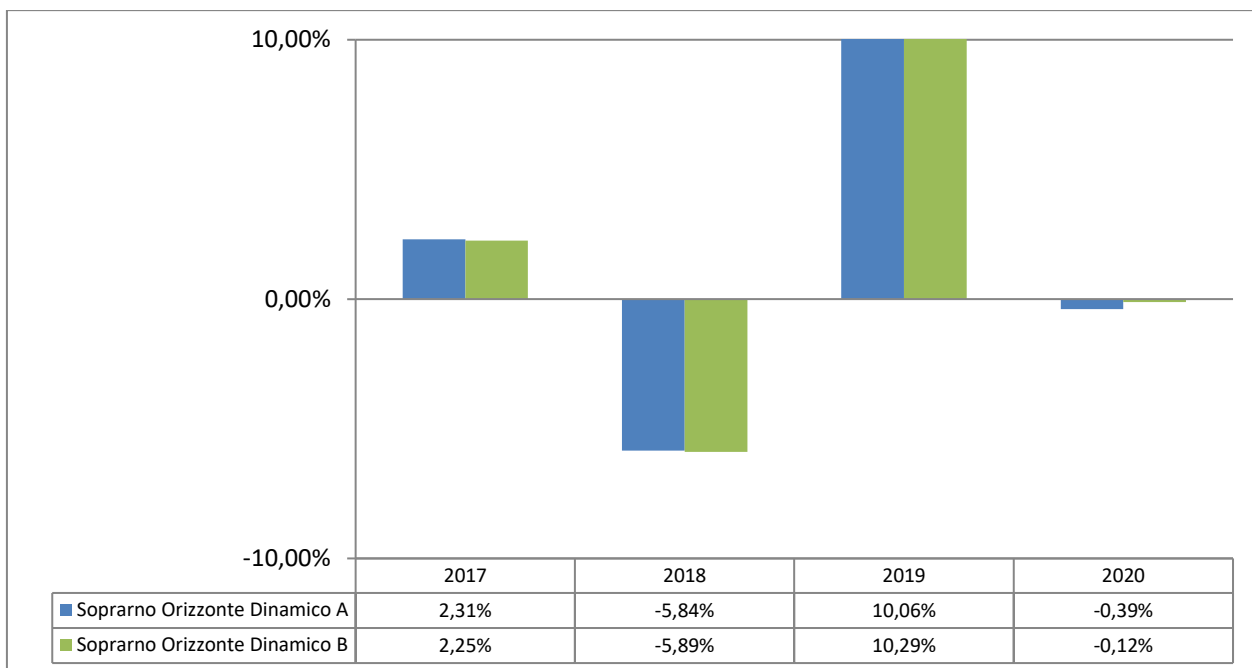

I dati di rendimento del Fondo non includono gli eventuali costi di sottoscrizione a carico dell'investitore applicabili in caso di rimborso.

I rendimenti passati non sono indicativi di quelli futuri

Descrizione	Classe A	Classe B
Inizio collocamento	22/02/2016	01/09/2016
Valuta di denominazione	Euro	Euro
Patrimonio Netto al 30/12/2020 (mln Euro)	7.784.573,80	5.076.922,97
Valore quota al 30/12/2020 (in Euro)	5,426	5,394

Oneri	Quota parte percepita in media dai Collocatori	
	Classe A	Classe B
Commissione di gestione	71%	71%
Commissione di incentivo	0%	0%
Commissione di rimborso	0%	0%
Diritti fissi e altre spese	0%	0%

² La misura di rischio ex post è pari al minor rendimento realizzato su base mensile nel corso dell'ultimo anno determinato escludendo l'1% dei peggiori risultati.

2. COSTI E SPESE SOSTENUTI DAI FONDI

Fondo	Spese correnti anno 2020	Spese prelevate al verificarsi di determinate condizioni provvigioni di incentivo anno 2020
Soprano Orizzonte Dinamico "Classe A"	1,91%	0,00%
Soprano Orizzonte Dinamico "Classe B"	1,93%	0,00%

Il valore delle spese correnti può variare da un anno all'altro ed esclude le commissioni legate al rendimento, i costi di negoziazione che gravano sul patrimonio del Fondo.

La quantificazione degli oneri fornita non tiene conto dell'entità dei costi di negoziazione che gravano sul patrimonio del fondo né degli oneri fiscali sostenuti; inoltre, la quantificazione degli oneri fornita non tiene conto di quelli gravanti direttamente sul sottoscrittore, da pagare, ove previsto, al momento della sottoscrizione e del rimborso (si rinvia alla parte I, Sez. C), par.12).

Le spese correnti includono inoltre gli oneri relativi agli OICR in cui il Fondo investe.

Ulteriori informazioni sui costi sostenuti dal fondo nell'ultimo anno sono reperibili nella Nota Integrativa della relazione del fondo.

APPENDICE

Glossario dei termini tecnici utilizzati nel Prospetto

Data di deposito in CONSOB del Glossario – 17 Febbraio 2020

Data di validità del Glossario: dal 18 Febbraio 2020

Aree geografiche:

- Area Euro: Austria, Belgio, Cipro, Estonia, Finlandia, Francia, Germania, Grecia, Irlanda, Italia, Lettonia, Lituania, Lussemburgo, Malta, Paesi Bassi, Portogallo, Slovacchia, Slovenia, Spagna;
- Unione Europea: Austria, Belgio, Bulgaria, Cipro, Croazia, Danimarca, Estonia, Finlandia, Francia, Germania, Grecia, Irlanda, Italia, Lettonia, Lituania, Lussemburgo, Malta, Paesi Bassi, Polonia, Portogallo, Romania, Regno Unito, Repubblica Ceca, Slovacchia, Slovenia, Spagna, Svezia, Ungheria;
- Nord America: Canada e Stati Uniti d’America;
- Pacifico: Australia, Giappone, Hong Kong, Nuova Zelanda, Singapore;

Benchmark: Portafoglio di strumenti finanziari tipicamente determinato da soggetti terzi e valorizzato al valore di mercato, adottato come parametro di riferimento oggettivo per la definizione delle linee guida della politica di investimento di alcune tipologie di Fondi/comparti.

Capitale investito: Parte dell’importo versato che viene effettivamente investita dalla SGR/Sicav in quote/azioni di Fondi/comparti. Esso è determinato come differenza tra il Capitale Nominale e le commissioni di sottoscrizione, nonché, ove presenti, gli altri costi applicati al momento del versamento.

Capitale nominale: Importo versato per la sottoscrizione di quote/azioni di Fondi/comparti al netto dei diritti fissi d’ingresso.

Capitalizzazione: Prodotto tra il valore di mercato degli strumenti finanziari e il numero degli stessi in circolazione.

Categoria: La categoria del Fondo/comparto è un attributo dello stesso volto a fornire un’indicazione sintetica della sua politica di investimento.

Classe: Articolazione di un Fondo/comparto in relazione alla politica commissionale adottata e ad ulteriori caratteristiche distintive.

Commissioni di gestione: Compensi pagati alla SGR/Sicav mediante addebito diretto sul patrimonio del Fondo/comparto per remunerare l’attività di gestione in senso stretto. Sono calcolati quotidianamente sul patrimonio netto del Fondo/comparto e prelevati ad intervalli più ampi (mensili, trimestrali, ecc.). In genere, sono espressi su base annua.

Commissioni di incentivo (o di performance): Commissioni riconosciute al gestore del Fondo/comparto per aver raggiunto determinati obiettivi di rendimento in un certo periodo di tempo. In alternativa possono essere calcolate sull’incremento di valore della quota/azione del Fondo/comparto in un determinato intervallo temporale. Nei Fondi/comparti con gestione “a benchmark” sono tipicamente calcolate in termini percentuali sulla differenza tra il rendimento del Fondo/comparto e quello del benchmark.

Commissioni di sottoscrizione: Commissioni pagate dall’investitore a fronte dell’acquisto di quote/azioni di un Fondo/comparto.

Comparto: Strutturazione di un Fondo ovvero di una Sicav in una pluralità di patrimoni autonomi caratterizzati da una diversa politica di investimento e da un differente profilo di rischio.

Conversione (c.d. Switch): Operazione con cui il sottoscrittore effettua il disinvestimento di quote/azioni dei Fondi/comparti sottoscritti e il contestuale reinvestimento del controvalore ricevuto in quote/azioni di altri Fondi/comparti.

Depositario: Soggetto preposto alla custodia degli strumenti finanziari ad esso affidati e alla verifica della proprietà nonché alla tenuta delle registrazioni degli altri beni. Se non sono affidati a soggetti diversi, detiene altresì le disponibilità liquide degli OICR. Il depositario, nell’esercizio delle proprie funzioni: a) accerta la legittimità delle operazioni di vendita, emissione, riacquisto, rimborso e annullamento delle quote del fondo, nonché la destinazione dei redditi dell’OICR; b) accerta la correttezza del calcolo del valore delle parti dell’OICR o, nel caso di OICR italiani, su incarico del gestore, provvede esso stesso a tale calcolo; c) accerta che nelle operazioni relative all’ OICR la controprestazione sia rimessa nei termini d’uso; d) esegue le istruzioni del gestore se non sono contrarie alla legge, al regolamento o alle prescrizioni degli organi di vigilanza; e) monitora i flussi di liquidità dell’OICR, nel caso in cui la liquidità non sia affidata al medesimo.

Destinazione dei proventi: Politica di destinazione dei proventi in relazione alla loro redistribuzione agli investitori ovvero alla loro accumulazione mediante reinvestimento nella gestione medesima.

Duration: Scadenza media dei pagamenti di un titolo obbligazionario. Essa è generalmente espressa in anni e corrisponde alla media ponderata delle date di corresponsione dei flussi di cassa (c.d. *cash flows*) da parte del titolo, ove i pesi assegnati a ciascuna data sono pari al valore attuale dei flussi di cassa ad essa corrispondenti

(le varie cedole e, per la data di scadenza, anche il capitale). È una misura approssimativa della sensibilità del prezzo di un titolo obbligazionario a variazioni nei tassi di interesse.

Exchange Traded Funds (ETF): Un OICR di cui almeno una categoria di quote o di azioni viene negoziata per tutto il giorno su almeno un mercato regolamentato oppure un sistema multilaterale di negoziazione con almeno un *market maker* che si adopera per garantire che il valore di borsa delle sue quote o azioni non vari significativamente rispetto al suo valore complessivo netto (NAV) e, eventualmente, rispetto al suo NAV indicativo.

Fondo comune di investimento: Patrimonio autonomo suddiviso in quote di pertinenza di una pluralità di sottoscrittori e gestito in monte.

Fondo aperto: Fondo comune di investimento caratterizzato dalla variabilità del patrimonio gestito connessa al flusso delle domande di nuove sottoscrizioni e di rimborsi rispetto al numero di quote in circolazione.

Fondo indicizzato: Fondo comune di investimento con gestione “a *benchmark*” di tipo “passivo”, cioè volto a replicare l’andamento del parametro di riferimento prescelto.

Gestore delegato: Intermediario abilitato a prestare servizi di gestione di patrimoni, il quale gestisce, anche parzialmente, il patrimonio di un OICR sulla base di una specifica delega ricevuta dalla Società di Gestione del Risparmio in ottemperanza ai criteri definiti nella delega stessa.

Leva finanziaria: Effetto in base al quale risulta amplificato l’impatto sul valore del portafoglio delle variazioni dei prezzi degli strumenti finanziari in cui il fondo è investito. La presenza di tale effetto è connessa all’utilizzo di strumenti derivati.

Mercati regolamentati: Per mercati regolamentati si intendono quelli iscritti dalla Consob nell’elenco previsto dall’art. 63, comma 2, ovvero nell’apposita sezione prevista dall’art. 67, comma 1, del D.Lgs. n. 58/98. Oltre a questi sono da considerarsi mercati regolamentati anche quelli indicati nella lista approvata dal Consiglio Direttivo della Assogestioni pubblicata sul sito internet www.assogestioni.it.

Modulo di sottoscrizione: Modulo sottoscritto dall’investitore con il quale egli aderisce al Fondo/comparto - acquistando un certo numero delle sue quote/azioni - in base alle caratteristiche e alle condizioni indicate nel Modulo stesso.

NAV indicativo: Una misura del valore infragiornaliero del NAV di un UCITS ETF in base alle informazioni più aggiornate. Il NAV indicativo non è il valore al quale gli investitori sul mercato secondario acquistano e vendono le loro quote o azioni.

Organismi di investimento collettivo del risparmio (OICR): I Fondi comuni di investimento e le Sicav.

OICR collegati: OICR istituiti o gestiti dalla SGR o da Società di gestione del gruppo di appartenenza della SGR.

Periodo minimo raccomandato per la detenzione dell’investimento: Orizzonte temporale minimo raccomandato.

Piano di accumulo (PAC): Modalità di sottoscrizione delle quote/azioni di un Fondo/comparto mediante adesione ai piani di risparmio che consentono al sottoscrittore di ripartire nel tempo l’investimento nel Fondo/comparto effettuando più versamenti successivi.

Piano di Investimento di Capitale (PIC): Modalità di investimento in Fondi/comparti realizzata mediante un unico versamento.

Prime broker: l’ente creditizio, l’impresa di investimento regolamentata o qualsiasi altro soggetto sottoposto a regolamentazione e vigilanza prudenziale che offra servizi di investimento a investitori professionali principalmente per finanziare o eseguire transazioni in strumenti finanziari in contropartita e che possa altresì fornire altri servizi quali compensazione e regolamento delle operazioni, servizi di custodia, prestito titoli, tecnologia personalizzata e strutture di supporto operativo.

Quota: Unità di misura di un Fondo comune di investimento/comparto. Rappresenta la “quota parte” in cui è suddiviso il patrimonio del Fondo. Quando si sottoscrive un Fondo si acquista un certo numero di quote (tutte aventi uguale valore unitario) ad un determinato prezzo.

Rating o merito creditizio: In relazione al rating dell’emittente, è un indicatore sintetico del grado di solvibilità di un soggetto (Stato o impresa) che emette strumenti finanziari di natura obbligazionaria ed esprime una valutazione circa le prospettive di assolvere i propri obblighi relativamente a rimborsi del capitale e del pagamento degli interessi dovuti secondo le modalità ed i tempi previsti delle obbligazioni emesse. In relazione al singolo strumento finanziario, il rating è un indicatore della qualità e del rischio dello strumento ed esprime la capacità dell’emittente, tenuto conto delle caratteristiche dello stesso titolo (garanzie, grado di subordinazione, ecc.), di assolvere agli obblighi relativi.

Gli emittenti o gli strumenti finanziari sono classificati di “adeguata qualità creditizia” (c.d. *investment grade*) sulla base del sistema interno di valutazione del merito di credito adottato dalla SGR. Tale sistema può prendere in considerazione, tra gli altri elementi di carattere qualitativo e quantitativo, i giudizi espressi da una o più delle principali agenzie di rating del credito stabilite nell’Unione Europea e registrate in conformità alla

regolamentazione europea in materia di agenzie di rating del credito, senza tuttavia fare meccanicamente affidamento su di essi. Le posizioni di portafoglio non rilevanti possono essere classificate di "adeguata qualità creditizia" se hanno ricevuto l'assegnazione di un rating pari ad investment grade da parte di almeno una delle citate agenzie di rating.

Regolamento di gestione del Fondo (o Regolamento del Fondo): Documento che completa le informazioni contenute nel Prospetto d'offerta di un Fondo. Il Regolamento di un Fondo/comparto deve essere approvato dalla Banca d'Italia e contiene l'insieme di norme che definiscono le modalità di funzionamento di un Fondo ed i compiti dei vari soggetti coinvolti, e regolano i rapporti con i sottoscrittori.

Replica fisica di un indice: la modalità di replica realizzata attraverso l'acquisto di tutti i titoli inclusi nell'indice in proporzione pari ai pesi che essi hanno nell'indice o attraverso l'acquisto di un campione di titoli scelto in modo da creare un portafoglio sufficientemente simile a quello dell'indice ma con un numero di componenti inferiore che ottimizza perciò i costi di transazione.

Rilevanza degli investimenti:

Definizione Controvalore dell'investimento rispetto al totale dell'attivo
Principale > 70%
Prevalente Compreso tra il 50% e il 70%
Significativo Compreso tra il 30% e il 50%
Contenuto Compreso tra il 10% e il 30%
Residuale < 10%

I suddetti termini di rilevanza sono da intendersi come indicativi delle strategie gestionali del fondo, posti i limiti definiti nel relativo regolamento.

Replica sintetica di un indice: la modalità di replica realizzata attraverso l'utilizzo di uno strumento derivato (tipicamente un *total return swap*).

Società di Gestione: Società autorizzata alla gestione collettiva del risparmio nonché ad altre attività disciplinate dalla normativa vigente ed iscritta ad apposito albo tenuto dalla Banca d'Italia ovvero la società di gestione armonizzata abilitata a prestare in Italia il servizio di gestione collettiva del risparmio e iscritta in un apposito elenco allegato all'albo tenuto dalla Banca d'Italia.

Società di investimento a capitale variabile (in breve Sicav): Società per azioni la cui costituzione è subordinata alla preventiva autorizzazione della Banca d'Italia e il cui statuto prevede quale oggetto sociale esclusivo l'investimento collettivo del patrimonio raccolto tramite offerta al pubblico delle proprie azioni. Può svolgere altre attività in conformità a quanto previsto dalla normativa vigente. Le azioni rappresentano pertanto la quota-parte in cui è suddiviso il patrimonio.

Statuto della Sicav: Documento che completa le informazioni contenute nel Prospetto d'offerta. Lo Statuto della Sicav deve essere approvato dalla Banca d'Italia e contiene tra l'altro l'insieme di norme che definiscono le modalità di funzionamento della Sicav ed i compiti dei vari soggetti coinvolti, e regolano i rapporti con i sottoscrittori.

Swap a rendimento totale (*total return swap*): Il *Total Return Swap* è uno strumento finanziario derivato *OTC* (*over the counter*) in base alla quale un soggetto cede ad un altro soggetto il rischio e rendimento di un sottostante (*reference assets*), a fronte di un flusso che viene pagato a determinate scadenze. Il flusso monetario periodico è in genere collegato ad un indicatore di mercato sommato ad uno *spread*.

Tipologia di gestione di fondo/comparto: La tipologia di gestione del Fondo/comparto dipende dalla politica di investimento che lo/la caratterizza. Si distingue tra cinque tipologie di gestione tra loro alternative: la tipologia di gestione "market fund" deve essere utilizzata per i fondi/comparti la cui politica di investimento è legata al profilo di rischio-rendimento di un predefinito segmento del mercato dei capitali, le tipologie di gestione "absolute return", "total return" e "life cycle" devono essere utilizzate per fondi/comparti la cui politica di investimento presenta un'ampia libertà di selezione degli strumenti finanziari e/o mercati, subordinatamente ad un obiettivo in termini di profilo di rischio ("absolute return") o di rendimento ("total return" e "life cycle"); la tipologia di gestione "structured fund" ("fondi strutturati") deve essere utilizzata per i fondi che forniscono agli investitori, a certe date prestabilite, rendimenti basati su un algoritmo e legati al rendimento, all'evoluzione del prezzo o ad altre condizioni di attività finanziarie indici o portafogli di riferimento.

Tracking Error: La volatilità della differenza tra il rendimento del fondo/comparto indicizzato e il rendimento dell'indice o degli indici replicati.

UCITS ETF: Un ETF armonizzato alla direttiva 2009/65/CE.

Valore del patrimonio netto: Il valore del patrimonio netto, anche definito NAV (*Net Asset Value*), rappresenta la valorizzazione di tutte le attività finanziarie oggetto di investimento da parte del fondo/comparto, al netto delle passività gravanti sullo stesso, ad una certa data di riferimento.

Valore della quota/azione: Il valore unitario della quota/azione di un fondo/ comparto, anche definito *unit Net Asset Value* (uNAV), è determinato dividendo il valore del patrimonio netto del fondo/comparto (NAV) per il numero delle quote/azioni in circolazione alla data di riferimento della valorizzazione.

Value At Risk (VaR): è una misura di rischio che quantifica la massima perdita potenziale, su un determinato orizzonte temporale, e all'interno di un dato livello di probabilità (c.d. intervallo di confidenza).

Volatilità: È l'indicatore della rischiosità di mercato di un dato investimento. Quanto più uno strumento finanziario è volatile, tanto maggiore è l'aspettativa di guadagni elevati, ma anche il rischio di perdite.